京城日報
朝刊 本日朝夕刊共六頁
發行所 京城府太平通一丁目三十一番地 京城日報社
電話代表番號 本局(2)一八一一 振替口座 京城三〇〇五番
定期發行物 京城日報 小國民 新日報

"英の遺産"濠洲こそ 米を誘ふ最上の囮だ 敵戰力は飽迄殲滅

平出大佐講演

【東京電話】三日午後六時から日比谷公會堂で開催された軍人援護強化運動講演會における海軍報道部平出大佐の講演要旨は左の如くである【寫眞＝平出大佐】

アメリカが濠洲を足場にして日本に反撃を加へようといふことはますます顯著になつて來た、ルーズベルト大統領は昨日第二戰線の歐洲方面への結成を煽ひきつて日本を第一の敵とせよといふことを最高軍事委員會で述べてゐる、濠洲に對して敵が考へてゐることはなにか、これは英國のやがて滅亡せんことを豫想し、その遺産の最大なものの相續、すなはち濠洲を狙つてゐるのである、これが日本に占領されてしまつたのでは遺産にならぬ、彼らは飯でもこの濠洲を自分のものとして保たなければならぬのである、またそこを足場として日本に反撃を計畫してをることは當然である、ソロモンを一回、二回にわたつて爭ひ、さらにその後も爭つてゐる事實は濠洲へ向けられてゐる敵の心持、心構へをなによりもよく説明してゐる

ソロモンの その後はどうなつたか、詳しいことは申上げられないが、敵は古今に稀なる囮を殘してくれた、この囮に對して敵は糧食も彈藥も補給しなければならぬし、また增援も必要であるこれに對していかなる輸送船を使ひ、いかなる艦隊をもつてこれを護衛するか非常に興味ある問題である

今日大東亞戰爭が長期戰なりと覺悟してゐるわれ／＼國民にとつて、敵に勝ち拔く唯一の方法は敵の戰力を迅速に殲滅することである、しかるに五千、六千哩の海の彼方に相對峙してゐるのでは却つてその戰爭は迅速には參らぬ、出來ることならば味方に近く敵を引き寄せてこれを叩きつけることが理想的である、囮はこの意味においても完全にその

機能を發揮 する、その度にわが方がやることは多々あり、あるひは軍艦を沈め、あるひは航空母艦を海の底に旅行せしめ、あるひは飛行機を擊ち墜し、あるひは陸上の兵員を段々と殲滅してゆくといふ風な方法がある、しかしその方法をあまり早くやつては敵が折角與へた囮をゼロにし、その後に敵はやつて來ない、囮はなるべく向ふに必要である期間これを利用すべきである、その利用がすんだときにはこれを完全に殲滅すべきである、敵の戰力はあくまでもこれを殲滅する、ここに武力戰の目標がある、航空母艦數隻、輸送船十數隻、その他の艦艇十數隻

その運命は どうなつたかといふとはやがて敵艦隊の揚句軍艦マーチとともにお聽きになるかと思ふ、戰爭はつねに樂々と出來るものではない、殊に敵が飛行機の根據地を近くにもつてをり、わが方が少し遠いところからこれに働きつけなければならぬ場合、むしろわが方が非常に不利な態勢に立つ、しかして敵は陸にゐてわれを迎へ、わが方は勞してのち敵にあふのである、戰ひの戰場は自ら明らかである、その間に非常なる苦戰が行はれる、眞に敵機を斃すか自分が喰はれるか、いはゆる喰ふか喰はれるかといふ戰爭は現に繼續中なのである、しかしあるときこれを殲滅すると數日たつたのちにはまたそれが

元の通りの 飛行機が揃うてをるといふ狀況であることはさすがに敵アメリカの工業力は旺盛であり、資源は豐富であるといふことを明瞭に示す

わが方は何時命令が下りるかも知れない、故に我飛行機の操縱者たちはつねに飛行場において翼の下に寢てさめて食事をして生きてゐるのである、それはいざといふ場合に決して後れをとらないといふ日本武士の心構へである、彼らが敵に直面してゐる場合なにも考へる餘裕はなからうと思ふ、ただ一心に敵を擊滅するといふことに熱中してゐるが、一旦月淡き夕となり、艦隊輕く波しぶく艦上に航海を續ける時ともなれば彼らの思ひは自然に家郷に向くのではあるまいか、人の子として人の親としてそこに向くのは自然の自然である、さゝにわれ／＼

銃後の國民 としてその思ひに充分應へ得るかといふことを一應考へて見る必要がある

または飛行機の戰ひに日本の方の補給力が強く、敵が見えて、もし充分飛行機さへあるならばこれを倒し得るといふときにいかに殘念な思ひをするであらうかといふこともわれ／＼は振り返つて見なければならぬ、國家として生產力は充分に發揮されたか、そして戰ふ勇士たちが戰ふ道具にこと缺かなかつたか、また潛水艦は終始珊瑚海々面、ソロモン海々面などに出沒して、そこへ襲ひ來る囮に等はれて來る、それを狙つてゐる、かれらは陽の光を

見ざること 數十日に及ぶことは決して稀ではない、たまに根據地に歸り思ふ存分數日間日光浴をする、元氣を回復して次の行動へ準備を整へてまた出掛けてゆく、『陽を浴び陽の中にたゝき込んだ、それが潛水艦の實情だ』とある作家はいつたが、さういふ苛酷のうちに勤務して彼らはこれを苦痛だと思ふか、私どもはすぐ苦痛だと思ふだらうと考へるが、彼らは口でこれを苦痛だとはいはない、陽に何日もあたらないでたまには六十數日日光を見なかつたときでも、彼らはこれを大した苦痛だとはいはなかつた

ただ一途にどうか敵に巡り會ひたい、その仇に巡り會はない時の苦痛が

最大の苦痛 であるとかういつてゐる、又彼らの何よりの喜びは食物でもなければ旨い空氣でもない、敵の大きな航空母艦でもやつとみつけてそれを擊沈したその一瞬間、そして大君の御ためになつたと感ずるその瞬間の大きな喜びと感激にわれ／＼はすべての苦痛を忘れ、また滿足するのだといつてゐる

また我水上艦艇は廣い戰爭海面のあちらこちらに必要に應じて配置され戰つてゐる、それがあるときはソロモン海戰となり、あるひは珊瑚海々戰となつてその戰果を擧げつゝある、さらに水上艦艇のなかには小さい艦艇がある

これは敵の日本本土空襲を警戒してゐる哨戒艇である、洋上遙に眠つてゐる國民が安眠してゐる、そのころでも見張りを嚴重に續けてゐるのである、それが敵を見出したとき警戒警報が鳴るのである

また哨戒に 關しては陸海軍の飛行機が協力一致しわが本土、土を日夜護つてゐる、この小さな哨戒艇の如きは敵の大きな勢力にもしぶつかつたならば一たまりもなく死ぬのであり、搭乘の勤務である、本土を安泰ならしめんがためにはかくの如き陰の犧牲者が音もたてずに海の上にをるのである

更に小さい艦艇のなかには護衛艦艇といつて日本へ大切な食糧品を運びあるひは軍需品の材料を運ぶ商船隊を護るものがある、小さな船であるが敵潛水艦に恐れられる爆雷等といふ兵器をもつてをるこれが嚴重に商船を護つてをり、この方法がとられて以來被害をてをつて、しかも敵潛水艦にやられたといふ船は僅か六隻しかないのである、しかしこの護衛してゐる船の苦心は並大抵のものではない、晝夜の別なく

大海の中に 僅か一尺か五寸出てゐる潛望鏡を必ず見つければ自分の職務が全く出來ないのである、その責任たるや實に並大抵ではない

また彼等が辛苦してゐるものの何處に一番大きな關心があるか、それは銃後で、私が南方第一線を巡つた時一番多くうけた質問は日本の中の有様はどうか、元氣は變へてをらぬか、躍進した日本になつてゐるか、さらに四月十八日の空襲では東京附近は別に變つたことはなかつたか、これそれの質問がそのすべてであつた、彼らは非常な關心をもつて日本の內地をみてゐる、日本の內地が元氣よく進んでゐるといふだけで、彼らは安心して戰ふことが出來るのである、この點について皆さまは內地の人々の一擧一動が前線に映るものだといふくらいの關心をもつて頂きたいと思ふ、彼らはどうかしてありつたけの力を

御國のため にたゝせたいと念じてゐる、たとへばある戰に出て行つた大型攻擊機がまだ敵を十分攻擊するまへに敵の防禦砲火によつて射ち落された、その時重傷を負つた一下士官が正に息絶えんとした最後の瞬間にその友達に賴んだことは、自分の家には一人の母がある、自分はまだ手柄を樹てられなかつたことのお詫びをいつてくれないかといふのであるそして間もなく彼は『天皇陛下萬歳』を唱へながら最後の息をひき取つた、これを聞いた司令官は自らその母を訪問した、誠に貧しい家であつて障子もない襖も敷いてない、そしてそこに彼の父が永い病に臥してをる、けれどもこの勇士は、一言も苦しい家の內情についていひ出さなかつた、ただ一つ

自分の手柄 が充分出來なかつたことを母親におわびをいつてくれといつて亡くなつたのである、その母親がかゝる貧しい中にどうしてこんなに強い心をもつて前線にある勇士を勵まし得たかといふことに付てはわたくしども誠に心を打たれたのである

青木國務相 重光大使と會談

【南京三日同盟】青木國務相は三日午前八時半官邸に重光大使を訪問、約二時間にわたり當面の諸問題に關し隔意なき意見交換を行つたのち宿舍首都飯店に引揚げた

敵十五師、三千を包圍 魯西地區、國共擊滅戰續く

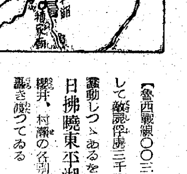

【魯西戰線〇〇三日同盟】わが魯西地區作戰部隊はさる九月廿九日西部山東省魯黄河畔に國共軍殲滅の行動開始以來わづかに二日間にして敵匪三千餘の夥々たる戰果を收めたが さらに同地區東平湖西側に共產軍第十五師教導第三旅第八團主力および第三縱隊三千が蠢動しつゝあるを發見、わが大島、土屋、羽地、田中、手島、小松、森岡、國井、今橋、津田、田野、岩佐、梅澤の各隊は さる一日拂曉東平湖兩岸積家廟を中心に南西北の三方面より馬蹄型包圍陣を完成しつゝ 山田、大槻、櫻井、村瀨の各別動隊と協力し袋の鼠と化した共產軍を漸次壓迫中で 彼我の銃砲聲は秋晴れの魯西平原に殷々として轟き續いてゐる

【開封三日同盟】河南省〇〇部隊の九月中における綜合戰果左の如し、交戰回數一八〇、敵兵力三二、二〇〇、敵死體一、四〇〇、捕虜四二〇（鹵獲品）小銃六二〇、同彈藥九、三〇〇、その他多數

朝鮮旱害義捐金募集

本年南鮮六道及び江原道南部に咸鏡南北道一部に亘る旱害は相當深刻なるものあり、爲に農作物の被害が甚大なる實情にあるので、社團法人朝鮮社會事業協會では 關係官署、道社會事業協會及び國民總力朝鮮聯盟並に各新聞社の援助の下に全鮮より八十萬圓を目標として義捐金を募集するとになつたが、本社でも右趣旨の極めて有意義なるに鑑み、罹災農民に心からなる同情の意を表すると共に右募集に協力、特に義捐金の受付を爲すこととした、大方諸彥の同情ある醵出を切に希望する次第である

規定 1、義捐金の受付は本社庶務部において取扱ひます 2、一口一円以上に願ひます 3、地方よりの御送金は京城府太平通一丁目三十一番地京城日報社庶務部宛『振替京城三〇〇番』を御利用願ひます

昭和十七年十月二日 京城日報社

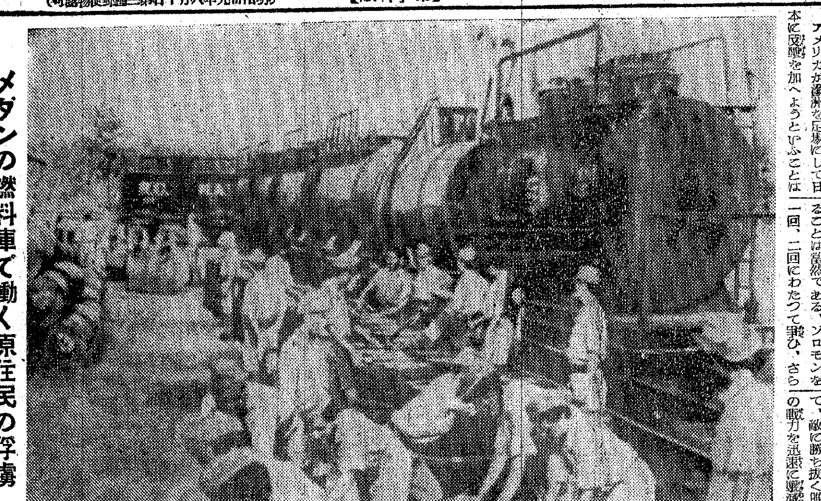

メダンの燃料庫で働く原住民の俘虜
（マレー方面陸軍報道班員撮影、陸軍省提供、検閲濟）＝電送

マレー、スマトラ軍政の現狀 たゞ前進あるのみ 今や正に斷行の時期

マレー軍政部 〇〇大佐談

【昭南三日同盟】マレー、スマトラの軍政はいまや本格的段階に入り逞しき建設が進展してゐるが、マレー軍政部〇〇大佐は三日マレー、スマトラ軍政の特質および產業、人口各部面における建設や施策の情況について 左のごとき談話を行ひ、マレー軍政の性格がマレー電擊作戰の基礎のうへに樹立された點及び重要國防資源の開發、農業生產力の增强に對し確固たる見透しのある點を强調注目された

マレー軍政が性格づけられるための基礎條件はマレー作戰であつた、マレー軍政はマレー作戰に卽應した軍政であつてそれを見ずして軍政を論ずることは出來ない、もう一つは多年英國の統治下にあつてそこに住んでゐる人々の生活も習慣も行政のやり方はもちろん產業、經濟、交通に至るまですべて英國本位に行はれてゐたのを東亞共榮圈建設の一翼として取扱ふことになつたのでこれがまた一つの基礎をもつてゐるのである、これが第二の條件であつて、つぎに第三は地政學的に見たマレー、スマトラといふものはともに半島もしくは島として存在し外部との遮斷が容易である、とくにマレーは建設終了前すでに資本投下がすんですでに尨大な金がかかつてゐる點もスマトラはやゝ違ふ、大體出來つゝあるが 將來の 開發をまつてゐる土地であり、そしてマレー、スマトラは大陸と違つて大體開發せられてゐるところは交通線に沿つてゐる點と線になつてゐて、あとはジャングルと海である

それから民族だが三種類ばかりのものが別々に居るといふことも非常な特異性といへよう、人口が少いといふことはマレー軍政を性格づけるうへの重大問題である、マレーは五百五十萬、スマトラは約九百萬であんな廣いところに少ししか住んでゐない、限定された範圍に少數の人間しかゐない、しかも鑛產が多くて植物性のものが澤山あつて全くいいところだ

つぎはマレー軍政の現段階だがこれを一言にいへばいまや本格的軍政進行の第一歩を踏み出したといへる、たゞ前進をすれば好いといふ態勢であつてたゞ斷行といふ時期に入つてゐる、現地では『知事以下地方行政に當るものは鞋を穿いて行脚しろ水戸黄門になれ』といつてゐるので、知事は非常に忙しい、日本は愛をもつて彼等に臨む以外にない、政治に當るものに愛さへあれば物言はぬ國民の狀態が判るのである、殊にあそこの民族は非常に素直でなんでもこの通りに信ずる民族だから徹と愛をもつて率先躬行すれば必ずついて來る

つぎは民族政策であるが、印度人に對しては行政に支障をおよぼさぬ範圍で採用して印度人の歷史もなるべく採用して町に馴ゑるもの等ないやう注意してやつてゐる、重要國防資源の開發狀況はまづ一番大きな問題は何んといつてもゴムである、錫も同樣だ、その精練所の如きもペナンにあるのは逸早く復舊され完全に動いてゐる、石油等にしてもいま細かくいふことは差控へるが、豫想線の何倍かが出てゐる、ボーキサイト、鐵その他日本において要請されるものはすべて豫想以上である

食糧對策はこれまでの如く不足するだけを輸送するといふ用もなく、前のことのみを考へるのではなしにそれ以外に食糧の戰力性を最高度に利用するといふにある、今までの英國の政策では米を喰はなければ人間でないといふ風に教へ込まれてゐたが、本當は南方では米は副食物で原住民は特有の食物をもつてゐたのである、しかも英國人は彼等に米を作るよりもゴム、錫を出す努力に使ふといふ政策を實施して來た、この結果、米を精白することによつて儲け、米を運搬することによつて儲け、その上稅を加へるといふわけで二重三重の利益を得てゐたのだ

今後はこれを是正し生活の觀念を本來の姿にかへることに努力しなければならぬ、バナナがとれ椰子がとれる、といふ具合に何でもとれるのだからこれを利用出來る、健康にもよい、日本內地では甘藷を代用食といふが、南方民族本來の立場からいへば甘藷の方が主食物である、老人たちは『米を喰うてゐる若人は脚氣になる、自分たちは米を喰はないからかくの如く健康だ』といつてゐる

集約農法を實施して單位面積の生產量を增やすことが重要だ、ところがこの間、稻を植付ければ日本の兵隊が米を作つたと喜び一つ殘れ二倍以上の收穫だつたといふ、これは別に肥料を多くやつたわけでもなく、たゞ田の草を取つたり、間隔をおいて植ゑたりしたゞけなのだ、かういふ點を指導すれば現在のまゝで面積を殖やさず相當の收穫が得られると思ふ

つぎに考へられることは二毛作を實施させることである、熱帶地方で二毛作なんていふのは勿論な話である、いろ／＼と考へれば食糧問題、なかなか增產など簡單に得られる、しかしこのためにはどうしても日本から指導者を派し理論よりも實際に見せることが肝要だ、一段でも一町でも耕作して三倍なり四倍の收穫にして彼等に事實を示すことである

次は船の問題だ、われ／＼の手でやれる範圍において木造船の建造に出來るだけの努力を拂つてゐる、と同時に建造するのみでなく沈んでゐる船を引上げることに對しても相當努力してゐるのであるが、生活必需品對策だが、現地では御存知の通り從來木綿の織物の輸入をしてゐた關係上、從來のストツクがあり、一、二年は心配ないがある程度は日本內地よりの輸入に仰がねばならないと思ふ

現地の勞力の問題だが、從來マレーにはゴム園、錫山の勞働者が約七十萬ほどゐたが、一應こんどの戰爭で失業の狀態となつた、これを逐次われ／＼はゴム園を拓かして使用してゐるが、ゴム園を全部拓かなくとも道路復舊とか鐵道の建設とかで勞力が要請されてゐるから直ちに勞力不足を呈するだらう、今後開く小學校の教育方針も、まづ日本人のもつ勤勞精神を吹込むことが第一條件である、現地民の教育も小學校を開校して勤勞教育、とくに日本の農業教育、農事實習をやらせ勤勞精神を鼓吹し工業學校とか農業學校をも逐次開校させることにしてゐる

それより今考へてゐることは官吏の再訓練で、各地から優秀な官吏を集めて昭南で訓練を實施中で第一期は三ケ月でこの七月卒業したが、現地住民のなかにも非常に優秀な官吏がある、第二期は今月初めから訓練してゐるが成績は非常によい、日本語と農事實習教練を行つてゐるが日本語などは三ケ月で大體を話へるといふ狀態である、日本でもなにか現地へゆく錬成を行つてゐるが彼らもみなさういふ一度訓練所へ入れて訓練する必要があると思ふ

最後に現地から內地に要望したいことがある、今度內地から澤山の官吏が來たが、人數が多くなつたからといつて必ずしも能率の上るものではないと思ふ、また組織を完備し人間の頭數を整へたからといつても決して能率の上るものではない、そのためには當局者も事情をよく知り屢鍛に完遂まで努力するやう取計つて貰ひたいと思ふのである、これは現地の眼でみてつく／＼さう感ずる次第である

社説 軍人援護の誓ひ

一

赫々たる大東亞戰爭の大戰果に對する感激を銃後に酬ゆる軍人援護強化運動が三日より六日間全國に展開される。この運動は昨年まで銃後奉公週間として實施し來つたのを本年よりは昭和十三年十月三日畏くも軍人援護に關する優渥なる勅語を賜つた感銘すべき日を期して、軍人援護強化運動と改め、一層この聖旨を徹底せしめることとなつたもので、大東亞戰爭第一周年たる本年、この運動の新しき展開を見ることは極めて意義深いものを感ずる。

二

勅語の一部に

惟フニ戰局ノ擴大スルニ或ハ戰ニ死シ或ハ戰ニ傷キ或ハ疾病ニ罹ルモノ亦少カラス遺レ肢カル後慟惜措スル能ハサル所ナリ宜シク力ヲ軍人援護ノ事ニ効シ遺憾ナカラシムヘシ

と仰せられてゐるが、この軍人援護のことに垂れさせ給ふ聖慮の宏遠なるまた御仁慈のほどはまことに畏き極みであつて、一億國民はこの運動の當初において、改めて御勅語を奉讀し、聖旨を奉戴、軍人援護のことに力を致す誓ひを固めねばならぬ。

三

朝鮮における軍人援護事業は支那事變以來總督府を始め各道において、軍事扶助、傷病軍人の優遇、傷痍軍人の援護、軍人遺家族に對する援護など各般の施設を講じてゐるのであるが、既往の成績は概して良好であるとのことであり、この點誠に同慶に堪へないのである。しかし軍人援護のことはひとり官の施設のみに賴るべきではない。要は國民の一人々々が軍人援護に心からなる思ひを致してゐるかどうかといふことであり、然して官の施設に協力する態度に缺くるところなきや否やといふことである。

四

凡そ近代戰は總力戰であつて銃後の佈陣に遺憾があつては第一線の勝利は到底望み得ないことといふまでもない。軍人援護のことはその銃後生活の實務中最大の中心實務である。にも拘らず銃後國民のうちにはこのことに極めて關心の薄い態度をとるもののあるのを往々にして見かける。例へば名譽の家を護ることは所謂愛國班の仕事として最も大なるものでなければならないのに、恰もそれは町內役員の仕事、愛國班長のみの仕事といふ風に、我關せずの態度をとり、機械的な所謂おつきあひを以つて能事終れりとするものが果して一人もないといへようか。

五

かゝる徒輩がもし一人でもあるとすれば、銃後の結束が崩れる。我々はかゝる徒輩を斷に[illegible]と淡だと罪し終るは出來ない。問題は性格の問題でなく、思想の問題である。戰時生活に個人主義的行爲が許されぬのは勿論であり、この個人主義的思想こそ戰時體勢を破壞するものである以上、よろしくかゝる徒輩に對しては社會的の大制裁を加へるべきである。國民はこの際改めて自己反省し、此重大なる銃後の實務の實行に果して遺憾なきやを自問自答すべきである。

德源修道院視察 北鮮の小磯總督、强行軍

【元山にて井上特派員發】三日午前元山府內を視察した小磯總督は午後から今度は船で構築中の北港に向ひ、續いて住友製錬所を視察、歸途文川郡にある德源修道院に立ちよつて夕刻六時德倉會愛國館に入つた、視察第三日の三日は朝七時咸興驛を出發してから十一時間休みなしに汽車、自動車を縱橫に乘り廻し、普通なら二日分の日程を一日でかたづけるといふ强行軍であつた、歸途德源修道院を訪れたが院長以下神父を接見したのち院長の案內で院內を隈なく視察した〝祈り且つ働け〟を標語に濕しい自給自足生活を續けてゐる修道院の作業場を熱心にみて廻り歸り際に『色々敎へられるところがありました』と院長に叮嚀に挨拶して辭去した

けふ淸津着

【元山にて井上特派員發】元山における視察を終へた小磯總督は三日午後八時四十二分元山驛發淸津に向つたが同夜は車中で一泊、四日午後一時淸津着、各工場を視察の豫定

樞府審査委員會

【東京電話】行政簡素化勅令案を審議する樞府第八回審査委員會議は三日午前十時より樞府事務所において開催、審議の結果午後四時四十分散會した、次回は五日午前十時より開催する

消息

◇龍山猛氏（遞信局敎務課長）四日『のぞみ』で新京へ

謹訂

四日附夕刊一面所載、久邇宮家彥王殿下朝見の御儀の記事中『御母宮 子殿下』とあるは『御母宮靜子殿下』の誤りにつき謹訂す

錆びない・書き良い パイロット 萬年筆 ¥2.00以上

今迄の海綿よりよくて利用が廣い
印ニワ 國策 海綿
大阪 株式會社 龜井商店

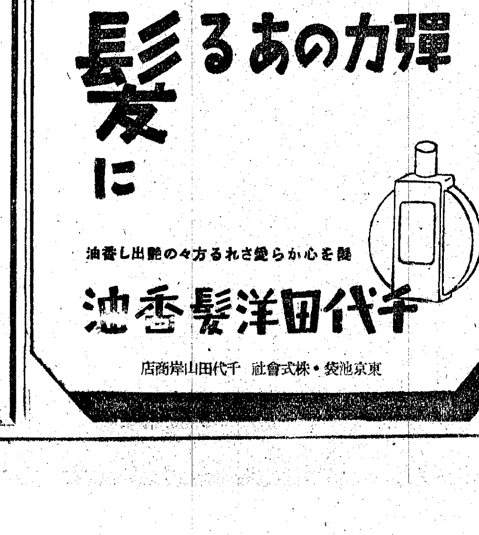

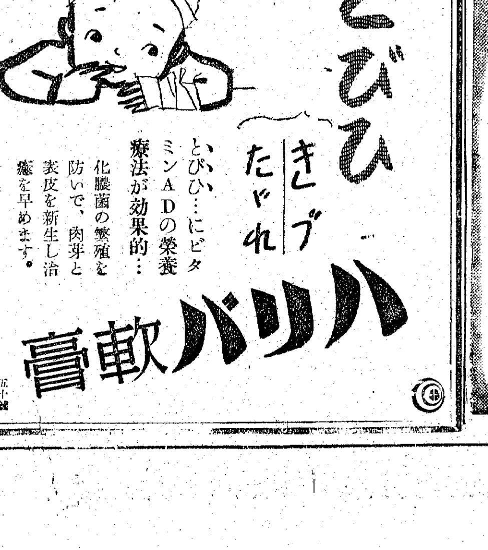

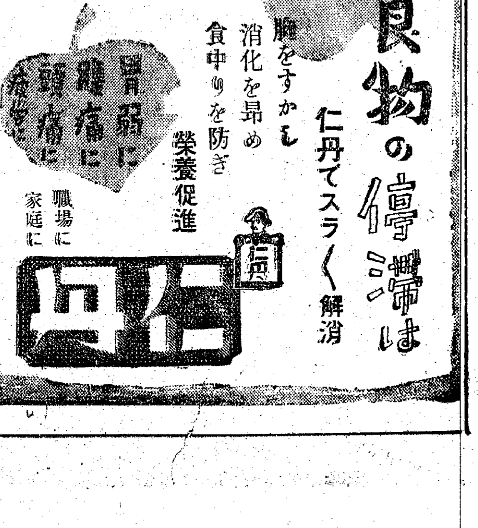

第二次電力統制の見透し
總督府原案 强行は絶對的
明年の半ばには統合を完了

總投下固定資本において十億萬円の巨額を呼稱する鮮內電力事業の再編成の基礎となるべき第二次電力統制はすでに上瀧遞信局長の東京出張においてほぼその外郭を明かにするに至り總督府の實行に對する方針は不動のものとなつた、即ち半島現行配電機構に占めてゐるその重大さのみならず、基地半島の國土計畫的産業開發の基本的動力となる電力部門であるといふ意味において總督府の決意する堅さとその徹底ぶりは當然な結果であり、同時にその統制形態は極めて重要な力と作用を及ぼす點において重視されるのであるが、未だ民間側はたゞ組織の域を出てゐない、然し實行はすでに一日附でその前提たる臨時電力調査委員會官制及び構成委員廿名の發令をみるに至り、ほぼ總督府原案が實行に多少の彈力性を殘して强行されることは確認されることとなつた、すなはち法律による朝鮮電力管理法を法的基礎として朝鮮電氣會社令（假稱）により特殊法人を設立現行發送電事業の主なるものを現物出資せしめて統合する形態である、しかも事業運用は朝鮮電力管理令の規定によつて發送電から配電部門まで强力な一元的統制運用下におかんとするものである、この統合において總ては現物評價と日窒系赴戰江發電所の自家優先使用に現はされる開發利得の二點に集中されることにならう、かくして現行の料金體制が明一月一日を期し再編成される以上、各發電コストプールの必要に立つた統合は必至とされたものである、かくて總督府は明年度豫算に國有財産の出資と關係法制の手續を急速に進め十八年半ばには統合を完了、半島の電力事業をその産業體制の推進力となり得る如き國家管理によつた强力化をなし再編成を完遂、新たな體態への再出發を企圖してゐる

食糧對策原案なる
七日各道の意見聽取

十一月からはじまる明米穀年度における食糧配給對策は今年度食糧對策の實績を基礎として農林當局で檢討を進めつゝあつたが、このほど一應の原案を得るに至つたので來る七日各道農務課長を招集し右總督府原案につき各道の意見を聽取することになつた、これにより農林局は大體の成案を得ることとなる見込である

義州堰堤の技術委員會
權威者を集めて

鴨綠江電源第二次開發計畫による義州ダム建設は目下工事準備を進めてゐるが同ダムは水豐、雲峰と違ひ河底の泥土が深いため土堰堤とし發電機の水車も低落差用カプラン水車を用ひるが總督府ではこれが工事に萬全を期するため義州堰堤技術委員會（假稱）を設置研究することゝなり目下內務省電氣廳、各大學、日本發送電ならびに滿洲國と連絡土木電氣工事界の權威者十名鮮滿側から十餘名計約二十名の委員を任命今秋中に第一回委員會を開くはずである、なほ同委員會は現地を視察のうへ工事設計施工方法などを研究決定する

肥料取締官會議

【外金剛電話】來る五日より三日間にわたり外金剛江原道水産會事務所會議室において總督府主催のもとに京畿、忠南北、黃海、江原五道の肥料取締官參集、肥料の基礎をなす肥料製造に關する打合會を開催する、なほ一行は打合會終了後打揃つて長箭港の鰮油肥製造工場を視察する

海洋漁業統制四社設立內定

【東京電話】水産統制令にもとづく海洋漁業統制四社の設立についてはすでに明年三月末を期限として農林大臣から設立命令が發せられ關係各業者間において目下企業統合の準備が進められてゐるが、新設の各海洋漁業統制會長は日鮮漁業を除き左の如く內定、いづれも創立總會において正式選任のうへ農林大臣の認可をうける豫定となつてゐる（括弧內は現職）

北大平洋漁業統制社長平塚常次郎（日魯漁業社長）日本海洋漁業統制社長田村啓三（日本水産社長）西大平洋漁業統制社長中島總次郎（林兼商店社長）

援護の實をあげよ
石田厚生局長マイクから强調

【寫眞＝石田厚生局長】

赫々たる戰果の裡に大東亞共榮圏建設の偉業を遂げつゝある皇軍への感謝をこめて、一億國民が傷痍軍人、同遺家族を讚へた三日から全國一齊に『軍人援護强化週間』を繰展げたが、總督府石田厚生局長は第一日の三日午後七時半から京城放送局のマイクを通じて『大東亞戰爭と軍人援護事業』と題して軍人援護に關する皇室の御仁慈を半島二千四百萬國民に普ねく知らしめると共に軍人援護の實踐促進を要望した

石田厚生局長 放送要旨

昭和十三年の今月今日は畏くも特に內閣總理大臣を宮中に召され軍人援護に關する優渥なる勅語を賜つたわれ等國民として銘記すべき日である、茲に謹んで、御勅語の一部を奉讀致す

惟フニ戰局ノ擴大スル或ハ戰ニ死シ或ハ戰ニ傷キ或ハ役務ニ殪ルルモノ亦少カラス是レ朕カ夙夜惻怛禁スル能ハサル所ナリ宜シクカヲ軍人援護ノ事ニ效シ遺憾ナカラシムヘシ

と仰せられ、常に限りなき大御心を、戰殁軍人、戰殁者の遺族及び出征應召軍人の家族の上に垂れさせ給ふことは、洵に畏き極みで、聖慮宏遠、御仁慈のほど洵に恐懼感激の至りに堪へぬ次第である、

この有難き御聖旨を奉戴致し毎年この日を期し、全國的に軍人援護强化運動が行はれるのである、本年も今日より向う六日間に亘り本運動が實施せらるゝこととなり、輝く大戰果に對する銃後國民の感激と感謝の念を、傷痍軍人や軍人遺家族の援護に具現せしめ、以て軍人援護に關する勅語の御聖旨に副へ奉らんとするのである

朝鮮においては支那事變以來、總督府を初め各道において、各般に亘る軍事援護施設を講じ、其の萬全を期して居るのであるが、今其の概要を申述べて、御參考に供したいと思ふ

第一に軍事扶助である、軍事扶助は兵役の義務に服した爲に其の家族や傷病兵或は戰死者の遺家族が生活困難となつた場合に軍事扶助法に依り生活を扶助するの外醫療、助産、生業扶助等を實施して居るのであり身を挺して盡忠奉公の誠を效しつゝある出征軍人をして毫末も後顧の憂なからしむることを期して居るのである

第二には傷痍軍人の優遇保護である、之に就ては傷痍疾病の種類及び程度に應じて恩給恩賞を給さしめ或は居宅療養費を支給して居るのである、傷痍軍人療養所としては、本年二月陽由府郊外の風光明媚な地を選び傷痍軍人療養所を開設し、傷痍軍人が專心健康の回復を計ることの出來るやう施設をして居るのである

傷痍軍人の職業保護については道に職業顧問を設置し職業上の相談指導に應ぜしめ、特に必要ある者は職業補導所又は適當な工場等に委託することゝし更に又子弟の育英方法として學資の乏しき者に對しては、學資を補給致して居るのである

第三には戰殁軍人に對する援護である、國家の爲重任を果された遺族者も再び銃後の戰士として活動を願はねばならぬので除隊後直ちに原職に復歸することが出來る樣、入營者職業保障法の趣旨の普及徹底を圖り、之が勵行方を各事業主に勸めて居るのであるが、更に生業援護として、生業に必要なる器具、資材の購入費や、生業に必要なる資金を給與して居るのである

第四には軍人遺族に對する援護である、これは極めて重要な事柄である、軍事扶助の外、各般の施設を爲し援護の徹底に努めて居る、入營應召前傭給生活者であつた者に對しては事情の許す限り雇傭主をして不在給與の方法を講ぜしめ、自營業者に對しては營業維持に關する指導援護に努め、その他一般の留守家族に對しても、授職の輔導又は就職の斡旋に最善の努力を拂つて居る、戰殁者の遺家族に對しては、或は學校教員、保姆として之を養成し、或は適當なる授職輔導を爲し、名譽ある戰殁軍人遺族たるの矜持と體面とを保持せしむると共に、その生活援護に遺憾なきを期してゐる又道及び主要なる府、郡には軍事援護相談所を設置する外、婦人の援護婦を配置し直接遺家族の指導相談に當らしめ、遺兒の育英については學資を給與し、更に又遺家族住宅を建設してこれに收容し、或は全鮮主要都市に母子寮を初め授産所や託兒所を設けて子女の養育と生活の保護を圖る等、遺家族の方々が益々家門の譽を完うせられる樣に努めてゐる次第である

先程も申した通り、昭和十三年の今月今日、軍人援護に關する御勅語を賜つたが、其の際軍人援護の資として、多額の御內帑金の御下賜があり此の宏大無邊なる御聖旨を奉體して、中央に恩賜財團軍人援護會が設立せられ、朝鮮においても同會の朝鮮本部が設立せられたのである、恩賜財團軍人援護會朝鮮本部は各道に支部を、又各府郡島に夫々分會を設け、一元的統制の下に、總督府の方針に順應して軍事援護事業を實施し、國或は公共團體において手の届かない方面に對しても、積極的に活動をして居るのである、其の他大日本婦人會朝鮮本部等に於ても、軍人援護に關し必要なる施設を經營し又大日本傷痍軍人會朝鮮本部に於ては、傷痍軍人相互の親睦を敦くし修養向上に努めしめると共に、其の名譽を完うし、終生奉公の誠を効さしむる爲に諸種の事業を實施して居る、從來毎年十月實施の銃後奉公强化運動の名稱を、本年より特に軍人援護强化運動と改稱せられたのも、亦意義深きものがあり、今回大東亞戰爭開始後第一回の軍人援護强化運動の實施を契機とし、更に一層軍人援護の重要なることを痛感せられ、國家及び恩賜財團軍人援護會等で行ふ各種援護事業に協力の御理解と御協力をお願ひ致すと共に、國民の身近にある軍人遺家族に其の遺族に對して、心からなる援護の實をお擧げ下さるやう、切に御願ひして止まない次第である

米國軍擴の實相を發く【二】

ルーズベルトは本年一月の議會演說において今後軍需生産目標として本年末までに飛行機六萬、戰車四萬五千、高射砲二萬、船舶八百萬噸を完成する計畫を發表した、米國が如何に大きな工業能力を持つとはいへ以上の數字がどれ位大袈裟なものであるかは開戰前の米國の飛行機製造能力が年二萬臺、又一九四一年の造船能力が百萬噸程度と推定されてゐたことによつても知ることが出來よう、かゝる膨大な計畫が果して實現されるか否かは當時米國の軍需専門家の間でさへも大いに疑問とされてゐた、然るに今後軍需生産機關に關する各關係當局者の說明はいづれも素晴らしい進捗ぶりを見せてゐると誇つてゐる、たとへこれらの說明が多分に宣傳の意味を持つものとして割引して考へても、米國の戰爭生産が少くとも相當円滑な進行をなし、米國の誇る物の力がこの點に於て愈よその威力を發揮しはじめつゝあるとは認めなければなるまい、米國軍需生産機構の實態的內容は一切不明である、ただ政府當局者或は軍需生産擴充當局者の發表、說明その他によつて漠然たる推測を下し得るに過ぎぬ、今これ等の材料によつて重要部門における數字を見よう

數字の羅列で誇示
その實 一向に上らぬ成績

必死の船腹增强

米國は開戰前から深刻な船腹不足に惱まされてゐた、それが開戰後においては從來の聯合國側援助の外に、米本土から數千哩を距てた遠隔の地で戰鬪してゐる米自身の軍隊の補給といふ重荷が加はり更に一方では大西洋におけるドイツ潛水艦の活躍による相次ぐ米國船舶の喪失もあつて、その船腹不足問題は一段と深刻の度を加へた、實にこの船腹不足、卽ち補給問題こそは米國の作戰遂行上、最大の支障とさへされてゐた位である、從つて新船建造計畫は米國の戰爭努力に於て陸海軍の擴充計畫と匹敵する程の重點がおかれ、その計畫の如きも僅か一年間に造船能力を八倍程度にまで擴大せんとする膨大な目標が樹立された、ルーズベルトの八百萬トン計畫を實現する爲には一九四二年の全期を通じて一日平均二隻宛の新船が進水しなければならぬ、而して當局の發表によると本年五月には早くも米國の造船能力は右の水準に到達し、今秋に至れば一日三隻平均の進水が實現されるだらうといふやうな狀態であつた、五月十六日白堊館當局は米國の造船活動に關して聲明を發してゐるが、右によれば

一、五月十日までに進水した船舶數は百隻、これは一九四一年の同期間の二倍である

一、造船臺を上廻ること二割である

一、造船所要日數は一隻平均百五日である、これは今後益々短縮されよう、戰時緊急の必要の爲に考案された『自由型』船舶は最初の計畫によれば、その所要建造日數は平均百八十日とされたが、現在では九十日以內に短縮されつゝあり、中には龍骨が据えつけられてから僅々卅六日目に進水した記錄さへあるといふ

自讃の航空機生産

飛行機の製造高に關し、政府から發表された最近の數字は本年四月分の三千三百機である、卽ち開戰當時の年産能力二萬臺から僅かに五ケ月の間に約四萬臺とほゞ倍に近い著しい躍進ぶりであるが、更に六月に至つてはルーズベルトの目標たる年產六萬臺の水準は既に秋までには突破されるだらうとの樂觀的推定が下された

持たざるゴム

日米開戰と殆ど同時に南方面からゴム供給杜絶を豫想した米國は、豫て合成ゴム製造計畫を發表した、その後戰局の發展に伴ひゴムの供給不足が益々深刻化されるに至つて、この計畫は更に一九四三年末までに年産八十萬噸にまで擴大された

一九四一年の全米ゴム消費量は七十五萬噸と推定されてゐる、これに對して米國の人造ゴム製造能力は開戰當時において僅か六萬噸に過ぎず（一九四一年製造高二萬五千噸）天然ゴムの供給が杜絶した場合、米國が直ちに深刻なゴム不足に直面しなければならぬことは明瞭とされてゐた、米國が現在の如く本格的な戰爭努力を施行する時は軍需のみでも年七十萬トンのゴムを必要とするといはれ膨大な人造ゴム製造計畫の一方では一般民需の禁止的制限、再生ゴムの利用等ゴムの供給確保に必死となつてゐるが、少くともゴムに關する限りは流石の米國も『持たざる國』の苦痛を今にして漸くしみじみと味はつてゐる現狀である

屑鐵回收、配給を一元化
金屬回收統制株式會社生る

【東京電話】去る一日から全國的に繰展げられた家庭の銅鐵回收は今回設立をみた金屬回收統制會社が擔當することとなつた、從來工場その他などから出る金屬屑や指定施設の銅鐵回收は日本鐵屑統制ならびに日本故銅統制がこれに當り、家庭の銅鐵回收は戰時物資活用協會が受持ち三本建で全國の銅鐵回收が行はれて來たが、この際大東亞戰爭の進展にともなひ一層の銅鐵でも彈丸製造、軍艦建造に捧げるとが國民の現下の急務であり、このため回收配給計畫を單一化し、輸送、勞力、資材などの節約をはかり事務を一層簡易化すべく商工省の斡旋で銅鐵、鑛山、金屬工業、機械工業などの各統制會が總計五百萬円を出資して去る七月末新たに金屬回收統制株式會社の設立となつたものである、この新會社の社長には元大藏省銀行局長大久保偵次氏、常務取締役には海軍中將坂井茂吉氏が就任去月卅一日から店開きをした、これにより從來の鐵屑、故銅兩會社はその施設業務を新會社に讓渡して解散し、また戰時物資活用協會も家庭から一定集積所までの運搬のための勞力、奉仕、依賴、獻納などの仕事のほかは擧げて新會社の手に移讓されるに至つた、新會社は設立早々一般家庭金屬類の特別回收運動に當つたわけであるが、今度の新會社設立で從來の回收物資取扱や代金支拂の遲延に對する非難も解消されるわけである、なほ同社社長大久保偵次氏は左の如く語つた

全國一齊に回收するのはなかなかむづかしいのですが、運動の趣旨に從つて全國の主なところから重點的に手をつけてゆくつもりです、今度から家庭への買上傳票なども凡て新會社の名入りでゆきますから家庭では間違ひのないやう、そして來年二月末までの期間が回收運動の最後になると思ひますから一つでも餘計に供出して戴きたいものです

京城府內八月の倉庫出入況

京城手形交換所調査＝八月中の京城府內倉庫貨物出入は入庫高個數三萬七千六百六十七個、評價額一千百三十三萬九千五百四十七円、出庫高四萬一千九百四十二個の一千百四十九萬四千八十七円で月末現在高は個數十六萬三百五十六個、評價額四千三百五十六萬五千五十二円となり前月末に比し三千二百七十五個、十七萬四千五百四十四円の減少であつた

人絹統制會創立總會

【東京電話】人絹統制會創立總會は二日、丸の內大東亞會館に開催、定款、初年度收支豫算ならびに經費賦課徵收方法を決定、會長には前東洋レーヨン會長辛島淺彥氏、理事長には前農林省食品局長辻謹吾氏が決定した

第十八回奉贊體育大會を顧みて（3）
更に皇道精神歸一へ精進
大會委員長 岡 久雄

もつと 最も困難な飛訓練も先づ成功であつたと思ふ、本大會の趣旨や新體制理念の理解に極力努めた結果、よくあり勝であつた聞くに堪へない野次が飛んだり、本部席に無禮なしに撥跡したりすることが皆無になつたのみならず、四日間に訓練部の指揮に從つて或は厚生體操の實施に或は一齊の敬禮に克く協力せられた態度は、從來の興行物を見に行くと謂つたやうな態度と雲泥の違ひであつた、大戰下銃後國民の訓練道場におけるふさはしい態度を見せて頂いたことは感謝に堪へない

今少し 改められねばならないと感じたのは開閉會式における入場の態度であつた、これは地方から來られた選士に多く見受けたのであるが、敬禮の時の態度とか行進中に私語を交へたりすることは是非改めて貰ひたいと思ふ

選士の 宿舍に於ける訓練は徹底させたいと考へて居つたが、何しろ人手不足の爲に殆んど各道の監督に委すより外なかつたのは遺憾であつたが將來考へねばならない一つの問題であらう、京城運動場の設備改善の問題は旣に多くの識者によつて强く叫ばれてゐるので此處では省略するが、唯毎年度毎に痛感する、訓練上遺憾の點が時々現はれる、訓練部がやかましく言つて居て通路以外にはみ出たりするのは必要已むを得ないでなす場合が多い爲であると思ふ

これを 要するに大東亞戰下初めて而も朝鮮體育振興會の手によつて實施せられた第十八回の朝鮮神宮奉贊體育大會は吾々の理想と理念を相當具現した點に於て先づ成功であつたと謂へると思ふ、將來更に本大會の意義と價値を高めるためには平素において體育振興會の理念としてゐる我國の體育は高度國防國家の要請に即應し、皇道精神に歸一する道でなければならないことを全鮮民が心掛け、日常生活の內に實踐融合せしめ總ての人が努めて日本的性格の濃厚なる體育を行ずることが必要であらう

最後に 準備期間から閉會期間を通じて多忙な本務を持ちながら、半島體育の正しき發展の爲に、眞に寢食を忘れて御協力下さつた關係役員の方々に深厚なる敬意と感謝の意を表する（終）

東亞經濟懇談會
朝鮮側出席者決定

大東亞自給經濟圏確立の具體方策を檢討するため、東亞經濟懇談會は來る廿六、七、八の三日間東京帝國ホテルに第四回東亞經濟懇談會を開催、內鮮滿華蒙等東亞各地域の産業經濟關係官民多數出席し共榮圏內の生産力擴充並に物資交流円滑化の具體的方策について種々協議することになつた、よつて同懇談會朝鮮委員會では來る七日ごろ幹事會を開き、右懇談會に提出すべき意見書および朝鮮側代表出席者を決定するが、右出席者は農業、電力、化學、重工業の各部門から選出することになつてゐる

本位田祥男氏綿スフ統制會理事長に

【東京電話】綿スフ統制會理事長の推薦については業界の複雜性にかんがみ會長に內定せる井上潔氏のもとにおいて愼重詮衡中のところ、現中央物價協力會議事務理事本位田祥男氏を推すことに決定、同氏の內諾を得た

東拓振興アルミ社長に桑原幹根氏が昇格【東京電話】東拓振興アルミでは三日臨時總會を開催、後任社長として取締役桑原幹根氏の昇格決定を見た

指定生産銘仙近く市場へ

【東京電話】商工省では戰時下國民必需衣料確保のため實用向絹織物の指定生産を勸めてゐるが、その指定生産による銘仙が近く市場に出廻る、この銘仙は縞、切飛白、解模樣の三種の專ら大衆向きのもので品質も丈夫、柄も中央配給會社で嚴選指定した時局に相應しいもの、また値段も各販賣段階の利潤を引下げいづれも卸賣一反十八円以下といふ格安である、小賣値段は次の通り（單位一反）平織縞切飛白十七円二十錢、同解模樣十七円九十錢、同縞十七円六十五錢

鍛錬

三府蹴球リーグ
京城對平壤引分

【平壤電話】京城、平壤、咸興三府對抗蹴球リーグ戰第一日京城對平壤の試合は二日午後三時四十四分から平壤運動場で擧行〇對〇の引分となつた

ナリス
セツトローシヨン
時局下のたしなみに

北窓南居

米英聯合國の共同作戰は常に符節を合するが如き密着性なく意見不一致の場合を戰略上にかこつけて實はお互に支配的地位獲得のための闘爭を續けて來た▲ところが東亞全域から米英が完全に皇軍の手によつて驅逐され戰爭の全ソ聯側壓とともに獨伏の軍大危機に曝され俄に狼狽▲樞軸軍に對する反撃の重點を歐洲第二戰線におくか太平洋に選んで對日總反攻に出るか眞劍な態度になつて來た▲米英ソ協定から一應援ソ工作の繰引からヂエップ上陸によつて第二戰線を布くとみせかけたが慘敗に終つた▲再度チャーチルがモスコーに飛び、ルーズベルトの特使ウイルキーもまた駈けつけたが一兵は愚か一トンの軍需資材すら輸送する道を斷たれた今日火急を要するソ聯としては徒らな米英流の長距的なしかも實踐の伴はぬ壯語にホトホト愛想をつかした▲こゝで功利打算の彼等は歐洲第二戰線結成遲延の隱蔽策としてルーズベルトはリイ參謀總長を米英合同作戰本部の議長の資格に置き對日總反擊の聲に出させた▲策これ努めて第二戰線をその次に廻し對日戰爭一主義に轉換して來たことは甚しきまとはいへ嚴重なる注意を拂はねばならぬ

岸浪百艸居氏 日本畫個人展
八日から三越

文展に早くから活躍し現に日本南畫院の同人として南畫の日本的性格を主張し、日本畫家としては珍らしくも歐米に遊んでパリの日本美術展に推薦された岸浪百艸居氏は、八日（木）から十一日まで三越五階畫廊で近作の展覽會を開く

先考淡翁に學んだ南畫だが、今では傍ら遊心畫會をも指導して斯道に關する著書もあり、今度の展觀はその得意とする魚類

京日歌壇　吉井勇選

元山　柴田野葡萄
醉の味の足らぬあはびを噛みつつも溫泉宿の夜にしたしむ
目を閉ぢて地圖を想へばみんなみの海はひろらになりにけるかも
空ひろき河原の草にねころびて草の細莖を噛みつつ思ふ

京城　成田德子
語り合ひてみれば歎きをいささかも持たざる人は稀なるらしも
ひとり臥してさみしき時は木木の葉の幽けき搖れさへ見つつ親しも

同　原生
鈴懸の綠を映す白壁に大東亞地圖大きくゆらぐ

婦人だより

☆京城基督教女子靑年會では七日（水）から十七日まで西大門町一丁目三三同會館で秋季洋裁講習會を開く、講師は馬場カント女史、講習料は三円、講習種目は兒童服及び婦人簡單服その他で定員は四十名、申込みは六日限りである

全鮮七府で戰ふ映畫展
生々しき資料出陳

新生朝鮮映畫製作會社が創業を記念し總督府その他の後援を得て近く全鮮七府に開催する『戰ふ映畫展覽會』は現下の映畫の全貌をあらゆる角度から示さうとするもので目下係員多數が出品物會場の整備に忙殺されてゐる

マレー、ビルマ作戰に參加、壯烈な最期を遂げた映畫報道戰士角石、村岸兩氏等の携行したアイモ撮影機も數臺到着、それらの中には砲火に黑焦げとなり、またレンズを射拔かれたものがあり或は敵前上陸の際不幸散華したカメラマンが死の間際まで離さず潮水をくゞつたアイモ等壯烈を物語る貴重な遺品もある更に盟邦獨伊兩大使館の贊助出陳品も入荷、豫想以上豐富な資料が用意されてゐる、なほ鮮內における開催期日及び會場は次の通り

▲京城（十月十四日から廿一日まで三中井）▲大邱（同廿七日から廿九日まで同）▲釜山（十一月三日から五日まで同）▲平壤（同十日から十三日まで同）▲咸興（同廿日から廿二日まで明寶劇場）▲淸津（十二月一日から六日まで宮市大丸百貨店）▲新義州（日時未定）

文化
朝鮮・臺灣・海南諸港
高木友三郎【法政大學經濟學部長】

野上豐一郎、同彌生子兩氏共著の『朝鮮、台灣、海南諸港』を讀んだ。

諺に可愛い子には旅をさせよといふが、著述人には宜しく廣く內外地を旅行さすべしと私はいひたい。朝鮮と台灣と海南瓊域わが國新舊の三領域は、著者らのその時々の心境と事情とによつて、それぞれ表現樣式を異にし或は文化史的（朝鮮）に、或は民族史的（台灣）に、或は現勢觀察的（海南諸港）になつたと、著者らは告白してをられるが、私は今一つ、稀有な模範的夫婦の性格の違ひが加はつてこの紀行文學を滋味ゆたかな交響樂にまで仕立て上げてゐるといひたい。博士はあくまで手堅く（朝鮮）夫人はあくまで奔放に（台灣）しかもその手堅く容易に興奮せぬ博士が、大東亞戰爭勃發直前のニオン・ツヤツクの未だ驕慢にはためく香港、シンガポール、ペナン、コロンボ、アデンと見てゆくにつれて、憤懣押へがたく、國士的憤慨をちらりともらしてをられる。紀行であつて通り一遍の紀行にあらず、その背後に、底知れぬ著者らのみづみづしい感覺、敬虔な學問の湛へられてゐるところが、本書の魅力である。

不運續き 勳章

僕等の周圍には、事變に出征して歸還した男もあり、勳章のほかに從軍記章まで賜つてゐるし、同僚於至後輩の中にも、官吏になつてゐる者は、やはり勳章を拜受して、その胸間を飾つてゐるが、僕等にはそのことがない。

今までに格別氣にもとめなかつたが、事變が戰爭となり、男といふ男は戰線に立つて、それぞれ武功を樹てゝゐる時、この勳章への憧れは倍加して行く。

子供らしいと笑つてはいけない。何となく後めいたのである。

そこで、最も卑近な方法で、そして「いかでもお役に立ちたい」ために、日本赤十字社へ入會したら、會員徽章を送つて來た。

……の繪を中心に廿六點に及ぶ筈である

〝根强い大衆の證券投資力〟
會社資産强制償却規則は玉石選別の目標容易となり收益本位の重點株投資時代は必至要件
京城府明治町二
秋田證券
電話代表②五一五五

"SUN"
良優・密精
尺算計ミンヘ
株式會社・內田洋行

◇獨學でリツパに中學が卒業出來る◇
國民中學講義錄
十五ケ月卒業◎會費一ケ月一圓八十錢　送料不要
◎獨學時代來る!!
十六歲で專檢合格
獨力獨行僅か十六歲で專檢、高試
（獨學者に中學・高女卒業の資格を與へる）に合格した者、成功への捷徑だ!!國民學校高等科卒業後種々の事情で上學校へ行けない者は少しも寧ろ獨學は即刻本會へ入會し僅か短期間に中學・高女卒業の學力と資格を得られよ!!
創立四十年第八十回新學期開講
會員大募集
今スグ・・
講義見本無代進呈
はがきで申込め「講義見本つき入會案內」を無代で進呈します
東京・代々木驛前
大日本國民中學會
（明治四十年創立）
電話・四谷一二一三、一二一四、一〇〇七番
振替・東京一〇〇〇番
◎獨學で完全に高女卒業が出來る
高等女學講義錄
一ケ年卒業◎會費一ケ月一圓五十錢　送料不要

修自書
秩父固太郎著 初等支那語講義 定價一圓二十錢 送料十二錢
臺北高等商業助教授 香坂順一著 必携 實用日支會話 定價一圓 送料十二錢
會話
山口高等商業學校教授 鐘ケ江信光著 現地携行 支那語軍用會話 定價一圓 送料八錢
前陸軍通譯官 杉武夫編 實用滿支語會話集 定價一圓八十錢 送料十二錢
旅順工科大學講師 渡會貞輔著
時文
東京外國語學校 杉武夫 山口高商 鐘ケ江信光 清水 共著 初級支那時文講義 定價一圓六十錢 送料十六錢
山口高等商業學校教授 鐘ケ江信光著 高級支那時文講義 定價二圓二十錢 送料十二錢
文法
東京外國語學校 宮越健太郎著 華語文法提要 定價一圓二十錢 送料十二錢
讀物
旅順工科大學講師 渡會貞輔著 支那語叢話 定價二圓五十錢 送料二十錢
受驗
前奉天第一中學校教諭 三原增水著 支那慣用語句例解 定價一圓四十錢 送料十二錢
參考
臺北高等商業助教授 香坂順一著 支那語難語句集解 定價一圓五十錢 送料十二錢
圖書目錄進呈 要郵券四錢
振替東京四五五二七 東京市神田區神保町一
外語學院出版部
辭典
東京外國語學校教授 杉武夫編 新時文辭典 定價二圓 送料八錢
陸軍士官學校教授 藤木・麻 著共編 綜合支那語發音字典 定價一圓五十錢 送料八錢
自修書
臺北高等商業助教授 香坂順一著 激科式華語自修 全五卷 定價各一圓 送料各十二錢
臺灣高商講師 岩井武男編著
華語學生辭典
—新刊—
四〇〇頁 價一・八〇 送・一〇
△日常使用さるる字彙五千、熟語一萬五千字を收錄し、丁寧懇切な譯及註を附し、所に例題を設く、原字・熟語とも發音は片假名、ウエード式、注音符號の三種を以てした。
△發音索引は詳細を極め四聲辭典をも兼備し得る。
臺灣高商教授 內藤堯佳編著
注音譯註 支那幽默集
A6判 一七〇頁 價・七〇 送・〇八
支那の笑話百篇を收錄し、之に譯及註を施す、讀者が容易にして興味を覺えつゝ支那語讀解の力を養ふ事を意圖したものである。

講談社の少國民雜誌
十月號が出ました
少國民錬成の秋——十月號には、大東亞戰爭の話、時局のこと、科學讀物など、少國民の心を正しく強く育ててゆく內容をえらんでのせました。
定價各五十錢——お子様の課外讀物にお與へ下さい——
少年俱樂部
少女俱樂部
幼年俱樂部
コドモヱバナシ

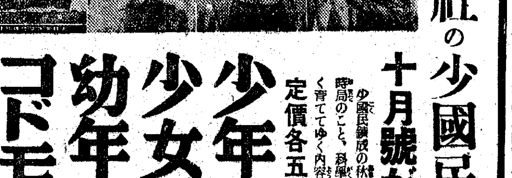

（特輯）ソラノグンシン加藤少將・ハタラクフネ
第二回少國民發明工夫製作品當選發表
少年俱樂部、少女俱樂部、幼年俱樂部各十月號誌上
御近所の書店で至急お求め下さい
（發行所）大日本雄辯會講談社

第一回決算公告（昭和十七年五月卅一日現在）
朝鮮教學圖書株式會社
商業及法人登記公告
[illegible]

兵隊さんよ有難う
感謝に結ぶ集ひ
軍援の第一日　府分會の遺家族招待會

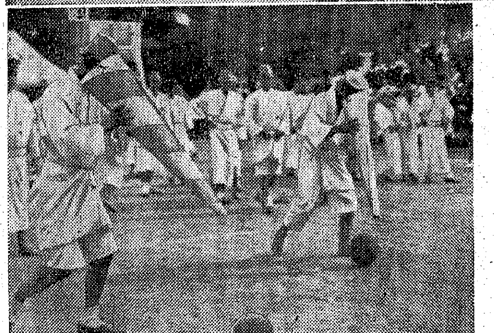

遺、家族、傷痍軍人の人々に心から感謝の誠を捧げませう……と軍人援護會京城府分會では援護強化運動三日第午後一時から昌慶苑に傷痍軍人や遺家族の招待慰安會を催した、滿艦飾り電車がカラになるたびにドツと人の波が苑內にながれ込む、援護係員の心盡しのお菓子の配給を受けて場內假設演藝場の前は身動きならぬ黒山の人だかり、定刻古市京城府尹の開會挨拶について國民總力朝鮮聯盟係員の紙芝居の幕あきで舞台は詩吟、劍舞、日本舞踊等秋陽をうけて繰廣の場面をみせ、數千の觀衆は拍手のたえまなく同四時感謝と感激のうちに幕を閉ぢた

軍援第一日の集ひ　寫眞は昌慶苑の傷痍の勇士遺族招待慰安會（上）と梨花女專の運動會で興ずる勇士

"勇士と乙女"の一日
梨花女專の運動會

逆さまにしたメガホンに鞠を突き込み、小さな穴からボールを探し廻つて行く白衣の勇士たち、何さま覗き穴が小さいものだから、ボールはともすれば親切から逃げ出すそれを一心に追ふ白衣の勇士たち、その身振りがをかしいと笑ひころげる乙女たち、秋晴れの三日京城梨花高女では秋季運動會を開いたが、ちやうど軍人援護強化週間第一日目とあつて白衣の勇士たち五十餘名を招待した　喜んだ勇士たちは約束の午後一時會校生徒の拍手に迎へられて入場、暫くは乙女たちの競技に見入つてゐたが、勇士たちも赤、白、綠の三組に分かれ乙女たちの優しい聲援を浴びながらピンポン玉競走、搜索競走などにうち興じて四時過ぎ感謝と激勵の言葉を交換しながら歸つていつた

再起奉公の誓ひ
朝鮮軍司令部で激勵會

『軍事援護週間』第一日の三日、朝鮮軍司令部では午後四時から部內高等官食堂で軍司令部內に勤務する傷痍軍人の慰問と激勵の會を催した　倉茂兵務部長、厚地大佐、橋本大佐、日向中佐、合志大尉など各部代表を初め支那事變、ノモンハン事變に參加した傷痍軍人四名が列席　國民儀禮に次いで倉茂兵務部長の慰問激勵の挨拶あつて增田少佐の司會で戰鬪勇士の武勇談に入り何れも力強い再起奉公の決意を新にして五時すぎ散會した

龍中に露天道場

京城龍山中學校では柔道を野外で行ひ青空のもとで大いに鍛へやうと、かねてから露天白砂道場を同校庭に建設中であつたが、このほど竣工したので五日午後一時半から道場開きをかねて落成式を擧行することになつた

軍援の基金に
金屬回收で獻金

京城上往十里町五一九眞言宗成身院住職小幡亮敬師（三二）は三日京城府兵務課を訪れ『軍人援護基金の一端にお使ひ下さい』と百七十円を寄託したが　小幡師はかねて寺院內の金屬回收に率先協力して同寺院傳來の半鐘一箇、花立一對、蠟燭台一本等を代用品に取替へ賣揚げをそつくり獻納したもので係員を感激させた

肩こりにしっぷ　デルモライツ

注視せよ南東太平洋

米英の逆襲し來るソロモン諸島、ギルバート諸島を始め、南東太平洋の島々を語つた珍しい座談會記事キング十月號に發表

忠靈塔建設に
王少將獻金

【東京電話】中華民國大使館附武官王維漸少將は三日陸軍省を訪れ大東亞戰戰歿將士の忠靈塔建設費の一部に加へて下さいと獻金をなした、その際同少將は中華民國の軍人官吏は擧つてこの獻金をすることになり、その手續を了した旨を述べたが、大東亞新秩序建設の聖戰に示す中華民國々民の赤誠は忠靈への感謝となり、溢れる獻金熱となつて護國の忠魂に捧げられるもので、今後この獻金熱は日每に昂まつて行くものと見られる

演劇に樂しむ田中さん
競演大會場にひよつこり

朝鮮のお台所を切り廻して寸暇もない田中政務總監が、三日午後二時折から府民館に幕をあけた朝鮮演劇文化協會主催第一回演劇競演大會場にひよつくりと現れた、熱心な劇の愛好家、二階の正面指定席にどうかと腰を降ろすと、傍の添會金活務理事の解説にうんくとうなづき、頷いつぱいで笑ひ、眼頭を熱くし……潮騷の中で悲喜こもぐ、幕の上げ降りとともに盛んに『入間田中』ぶりを示し○○時にこくと歸つていつた【寫眞＝劇を見る田中さん】

大學野球リーグ
明大先勝　對東大戰

【東京電話】東京大學野球秋季リーグ戰、東大對明大戰は三日神宮球場で擧行　開始一時四十五分、終了三時五十四分

東大	0	0	0	0	0	0	0	0	0	0
明大	1	0	0	1	0	0	0	0	A	2

夏川茶舗

買物も日本語で
街は黄、白、黒の人種展

昭南島便り

大久保中佐　暫て朝鮮にあつて活躍、講演にラジオ放送等で半島に馴染深かつた大久保中佐はいま昭南島において占領地宣撫文化工作に得意の腕を揮つてゐるがこのほど京城師範報道部員宛に躍動する昭南島の興味深い近況を傳へて來た、ここに大要を摘記して昭南島の生ける姿を贈る

宣傳班の仕事は實に活動的で班員數百名を擁し新聞、雜誌、映畫、演劇、ラジオ放送等を掌握經營してゐる、この工作員のうちには現地人○○名をも使用してゐる、昭南はまるで人種の展覽會にも似て顔の色は黄、赤、黒等色とりどりである、特に印度人は最も複雜で言葉の種類がざつと二百種以上で官公署で用ひてゐるのが約七十種にものぼつてゐる、印度語でのラジオ放送も十一種に亘つてゐる、新聞だけは面倒なので三種に限定してゐるだから印度人の會合などの場合は言葉が通じないので共通語である英語を使用してゐる

然 し彼等はいま盛に國立運動に素晴しく熱のこもつた氣勢をあげて運動を繼續してゐる、新附の民たる土着民は懸命になつて日本語を勉强してゐる、日本語學校を二校われ等の手で經營し數千の生徒を收容してゐる、昭南では小學教員六百名を數へこれらの者はまた各學校に數へて日本語の普及教育をやつてゐる、從つて日本語の普及は馳る早くしかも好成績で街での日常の買物なども總て日本語で何等不自由もない

物 資は豐富でしかも安い、纖維とか綿毛ものは山程ある、衣類、雜貨類は內地や朝鮮、北方へ何とかして傾けてやりたいものだ、パツカードの高級乘用車が住宅に備へつけてある、宣傳班では○○台の自動車をもつて朝から晩まで活躍してゐる、以前此處で贅澤三昧をしてゐた英國の高級官吏、軍人等は今は○○や山間の○○に收容されてゐる、兵隊は每日市內外の勞役に服してゐる、上級者は○○でごろくしてゐる

自 分が割當てられた田居はもと英國上級者の住宅で郊外の物靜かな林間にある、隣家とは數百米もはなれてゐる、庭の芝生だけでも一千坪以上である花壇あり遊歩園ありテニスコートまである、彈き手もないピアノが置いてある、庭の椰子や南洋特有の大樹には每日、各種の珍鳥が來てさへづつてゐる、野生の小猿まで來て遊んでゐる、こゝの氣候は內地、朝鮮の夏よりすゞしくこれが赤道直下とは思はれない、すゞしい海風が絶えず吹いて來る、景色も設備もよいので半シヤツ、半ズボンで暮せる、南と北とはなれてゐるがお互に全力をあげて大東亞戰を戰ひ抜かうではないか

あとひと息
金屬回收期間近づく

私達の家庭に埋れてゐる不要不急の金屬類を一日も早く廳出さう、愛國半島の熱誠は今や街に村に力強い金屬回收の前奏曲を奏でてゐるが時局の進展に伴ふ金屬資源の重要性に鑑み總督府では國民の愛國心に訴へ自發的な金屬供出を喚んで來たが更にこれを强力な國民運動として去る九月八日の大詔奉戴日を期し鄕金屬類回收第六條を發動、同廿日から來る八日まで全鮮愛國班に呼びかけて金屬類の特別回收運動を實施民間に死藏する金屬類の回收に多大の成果をあげてゐるが本運動も餘す期間は後五日間、我々銃後はもう一息總力総起の意氣込みを見せて指定物件の供出を履行しなければならない、またこれと同時にさきに指定された回收物件、鐵格子、柵、欄板、門柱、水槽、シャンデリヤなども讓渡手續をとらう

小鹿島の秋
巣立つ女醫の視察記

……【終】……

食後再び事務本館前に集合、バスとトラツクに分乘して六つの部落の見學に向ふ、澤山な患者が野や山に出て働いてゐる、陽光を背に受けてせつせと働いてゐるその様は全く病人とは思はれない、眞白い洗濯物が風にはためき、ところどころに赤い唐辛子が擴げて干してある、ここでも相變らず患者達は綺麗な挨拶を送つてくれる、とほい遠いかすかに見えるところの人や家の中で寢そべつてゐた人々までが起上つてお辭儀をするのだ、賣店にはいると二三人の店番がにこくと笑顔で迎へてくれた、思はずわたし達もつりこまれて笑つてしまふ、自分たちは患者である

…癩者で… あるといふことを全く忘れてしまつてゐるやうなその笑顔、わたし達は何度も何度も驚嘆の驚ひをさせられるばかりだ　確かに周防園長は生きてゐる、彼等のこころの中で立派に生きてゐるのだ、更生園の名のごとく小鹿島の癩者たちが、こんなにも明るい姿で日日の生命をたのしみつつ、更生の一途を歩んでゐるといふことを世の人は夢にも思はないであらう

『賣店には他所にない品物が澤山ありますよ』と案內の先生が笑はせる、白粉をはじめ様々な化粧品がひと通り並んでゐるのが女である私には何故か悲しかつた、各部落には必ず診療所と理髮所と、かうした賣店が備はつてゐる

…治療所… では午前中癩の治療と輕微な外科手術の交換くらゐが行はれる、限られた醫師、看護婦の手だけでは人手が廻らぬため、治療助手として患者の中の優秀なものに手傳はせるといふ、夫婦病者舍もあり、結婚の際には必ず斷種を行ひ、別に豫売を一人づつ附けて世話をさせるとの事であつた、刑務所の裏手で赤い衣の人が働いてゐた『普通の刑務所と變りありません、ただ患者であるといふことと、手にも足にも鎖をつけぬ事、刑が濟めば直ぐ部落に編入されることだけの相違です』と説明される、宿舍への歸途につく、何時の間にか子供達が集つて來て公會堂の廊下に目白押しに並んでゐた、前のバスから何かいつてゐるらしく時々口をそろへて『はいく』と元氣よく答へてゐる、そこらの道端で遊んでゐる子供達と一寸も變らない無邪氣な姿だ、車が動き出すと一齊に頭を下げて『さやうなら』といふ、車の上から『さやうならく』と手を振つてやると、嬉しさうにわいく云ひながら追つかけて來る、遠ざかるにつれ時々『さやうなら』といふカン高い聲のみがひびいて

美しく、餘りに氣高く
"救癩"に獻身する人々
岩村睦子記

…砂塵の… 中に消えていつた、何といふ愛い姿だらう、このままでいいのか？　このままこの子供達の體を癩の跳梁にまかせていいのか―と、何か熱いものが胸の中にたぎり上つて來るのだつた

わたし達が小鹿島に來て先づ感じたことは、醫學先生はじめ醫師、看護婦の方々の獻身的な、それでゐて表面は何でもない當り前のことをしてゐるやうなその態度だつた、看護婦さんの親切なことは格別で、最初は何だか勝手が違ふほどにも思へた、事務で働いてゐる女の人達も皆いゝ人ばかりだつた

『島はとつても淋しいので、お客様が來ると話が聞きたくてたまりません』と人なつこい微笑を浮べてゐる人もあつた、宿舍への途で私がサンダルを切らしてひきずつて歩いてゐると、不意に一人の

…看護婦… さんが駈けよつて來て、手にしたハンカチで無造作に結んで下さつた、咄嗟のことでろくにお禮もいはない間にさつさと人波に消えていつた、私は何だかほのぼのと心の明らんでゆく想ひだつた、小鹿島のすべての想ひ出とともに、生涯消すべくもない印象を與へてくれた人、美しい人であつた、私はそのハンカチをいつまでも藏つて置かうと、宿舍に歸るとすぐ丁寧に洗濯して干した

翌廿三日、いよくお別れだ、出發八時、事務本館前で園長先生にお別れのご挨拶とお禮をのべ、海岸の船着場に向ふ、大勢の見送りの人達、朝風に送られて船は岸を離れた、女の人達はいつまでもいつまでも岸に立つてハンカチを振つてゐる、朝日に輝く綠の島、それはまた行くときとは違つた感慨をもつて眺められた、患者達も今ごろはもう畠に出て働いてゐることであらう【寫眞＝島を引揚ぐる一行】

生ける始政の歷史、記念館を見る　下
溫顔の齋藤總督
爆彈事件にも泰然
床し、寄せがきに偲ぶ

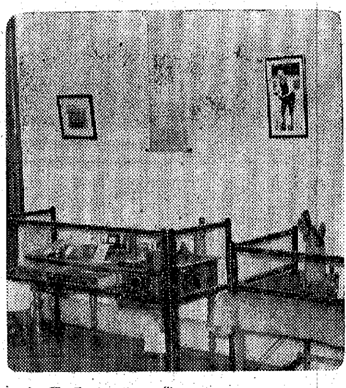

寫眞＝齋藤總督の記念室…二・二六事件遭難當時の部屋の備品

半島にゆかりの深い齋藤總督の第一次就任は大正八年八月から昭和二年十二月まで、山梨總督の一年九ケ月の後を受けて再び昭和四年八月から同六年四月まで第二次齋藤總督として前後十年二ケ月の長きに亘つて溫顔に溢るる溫情をその儘に半島治政に貢獻した功績も大きかつた

有名な『南大門爆彈事件』は着任匆々の大正八年九月二日午後五時ごろのこと、當時の南大門停車場から迎への馬車に總督が乘車しようとした刹那某の投げた爆彈が炸裂數名の死傷者を出して世間を騒がせた、彈片三箇は眞白な海軍々服を貫いたが幸ひ腰部のバンド金具で止まり微傷だに負はなかつたばかりか、泰然たる總督の落着きにみんなは驚いた、總督は直ちに多の軍服に着替へ議員の會見を行つたのであるが、現在記念館二號室を飾る軍服姿の寫眞肖像は黒い多服で擧手の禮を行つてゐる當時を傳へて感深きものがある、彈痕に穴のあいた白麻の海軍大將服、小函に入つた三箇の爆彈の破片などの陳列品も今は貴重な品々だ、隣接した第三號室及び第四號室は總督夫人の應接間と茶の間にあてられたもので往訪の高官夫人との間に屢々床しい『茶の湯』の會が開かれたといふ

室內に設けられた二箇の机は總督愛用したもので『二・二六事件』で不慮の災厄に遭れる直前まで使用されたものでアテナインキや老眼鏡などと共に机上のメモが廿五日までめくられてゐるのも淋しい、開かれた抽斗を覗くと鋏などの小道具が整然と納められてゐるほか使ひたしの荷造り用のシデ紐が小さく丸められてぎつしり詰まつてゐる、之らは揮毫台と共に示してある、廢品利用の模範を遺して逝殿當時東京四ツ谷の自邸をそのままの姿でこゝに移されてゐるが追慕すれば昭和二年四月には現職のまゝジユネーブの海軍々縮會議に日本全權委員として出張し、第二次總督時代昭和四年十月には朝鮮博覽會を開き始政廿周年記念朝鮮博覽會を催したのである、階上は九間から成つて第一室は謁見室、日本間は歷代總督夫妻の日常の居間にあてられてゐた、西側第五號室には第七代南總督の揮毫肖像と鄭氏記念に同總督が敬織をうけた銀製五重の塔が明るく輝いてゐる、つづく六號室は大正天皇御宿泊の御御使用の御寢室があり貴素な燭台などの調度品が淸純の人人の襟を正さしめる、日鮮併合調印の間を過ぎて奧まつた八號室に入れば寺內總督以來歷代總督の筆になる雄渾な書、流麗な書等の諸幅が清韻を湛へて古への文人墨客の『寄せがき』が床しい餘韻を今に傳へてゐる、歷代總督の居間は南向きの三十疊、夫人の部屋は北側の二十疊であつたのだ、更に階下の大食堂だつた大きい部屋は本年八月改裝が加へられ『歷史室』と改ざり歷代總督總監の大型寫眞と共に數々の功績が認められて、朝鮮治鮮地圖その他貴重な文獻が識者の讃辭を浴びて並んでゐる、館內を隈なく一巡して思ひ籍卅二年の歷史を 偲べば今や 隆々百廿萬の『大京城』を生み躍進擴理の段階に輝かしい發足をみせ臨戰體制確立に邁進、現在堂々大東亞戰爭の新段階に入ると共に現小磯總督を迎へ『始政記念日』の意義を一層明かにし府民は改めて『始政記念館』の存在と意義を ふべきである

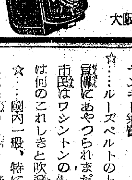

スターフレックス
三大特長
(1) パララツクスの裝置
(2) 出し入圓滑
(3) 上下レンズの鮮銳なるピント
（型錄送呈）
大阪心齋橋筋順慶町　上田寫眞機店

時局一言

☆…開戰十ケ月、連戰連勝を知る國民ならばその勝戰振りをつくぐ考へて國民一般或る程度まで正しく自己評價をする筈なのに、そこはヤンキー氣質

☆…ルーズベルトの上手な國內宣傳にあやつられまだ醒めぬ米市民はワシントンの愁愁も物かは何のこれしきと吹飛ばした

☆…國內一般、特に女性の間には海軍の服裝を眞似て都大路をしやなりしやなりと御散歩といふ風潮があらはれ始め、これにはほとほと手を燒いた指導者連中も見るに見かね

☆…海軍省では今日この頃『その職にあらずしてみだりに海軍の服裝をなすべからず、違反する者は處罰す』との布告を出したが

☆…ヤンキー氣質は芝居氣たつぷりで祖國の運命も御芝居見物といふところだ

總假名つき
毛利昌編（各專門家執筆）ポケツト型五百餘頁　定價二・三〇
大東亞の日常會話
東亞の天地はこの一冊で。支那・泰・馬來・英・佛・スペインの日常生活を收む。豫備知識を持たない初心者の獨學にも好適。兵隊さんへのよい慰問品。
東京市麴町區麴町五ノ七　中和會　振替東京六三二五四番

毛深き人へ　永久に發毛を止める博士の新發見の解說書無代進呈（官許）脫毛劑にあらず發毛制止劑なり　大阪市住吉區加町六　テーオー社

捕鳥カスミ網
趣味と國
害鳥の驅除と食糧の增產報國には最も評判の良き東海のカスミ網の御愛用を御奬め致します
カタログ御申越次第進呈す
三間　五間　七間　十間　各種アリ
名古屋市中區禰宜町一　東海製網株式會社

丈夫な短靴
尾錠　袋文數　ト靴文數トテ明記シテ前金ニテ注文下サイ　品取替返金自由
送料內地八〇錢　外地
中古本皮製（特殊品）
高級品　一足金十四圓四十錢
カタログ進呈
名古屋市中村區若宮町三ノ一四
三洋商會　振替名古屋二四二九七番

犬の病院　岡崎町三七一番地　山田家畜病院

軍刀
刀劍手入具一圓　カタログ進呈要郵券十錢
菊一文字
京都市伏見區

體質の改善と體力の增進に
活性ヨードビタミン劑
ネオスキー
藥店にあり　東京神田　アルス藥品部
N 180

速記　通信教授
大阪府堺市櫻塚元町二
關西速記學會

スルメ延機
手廻製粉機
製粉機・鰹削機・鰯削機・コンニャク機
營業家庭　うどん製造機
島根機械工業所

結核を根絶せよ
肺結核・肺浸潤・肋膜・肺門・肺尖・助膜とはそれぐどんな病氣であるか、どうすれば治るか、正しい養生はどうすればよいのか、恢復期の注意等に就て、どんな食物を選ぶべきか、結核患者の有益な名著の【治療參考書】を無料にて差上げます。
A 治驗例の數々
B 正しい家庭療法
C 新生
治療參考書無代送呈
（申込先）大阪市港區石田　角田正直

甘黨へ朗報
南國の果物
共榮商事

社名變更公告
昭和十七年十月一日當會社社名ヲ左記ノ通リ變更致候間此段公告候也
昭和十七年十月
東京市京橋區京橋三丁目二番地一
千代田火災海上保險株式會社
（舊社名　千代田火災保險株式會社）
取締役社長　樺山愛輔

仁川鐵工組合移轉廣告
仁川鐵工組合
組合長　宮　謹吾
移轉先　仁川府濱町三四番地　電話九八二番

高級滋養強壯劑
體力
サラピー錠
虛弱體質・姙產婦
病後衰弱・等に
サラピーは全身の各機能を根本から綜合的に强化する滋養強壯劑であります
發賣元　興亞體力　東京芝區三田南寺町八番地

小兒良藥
宇津救命丸
便が惡い時
●時節柄多い靑便・消化不良によくキクと昔から定評されるお藥です。
●普段お腹を害し易い弱い子の持藥にすれば、お腹も體も丈夫になります。
總代理店　株式會社　玉置商店

外科
白麟濟病院
京城府東京町

株式會社　漢城銀行
本店　京城府南大門通一丁目
頭取　野田新吾
支店　出張所

京城府旭町二丁目八番地
瀨戸　外科　皮膚科　醫院
瀨戸潔
電話本局(2)二四九八番

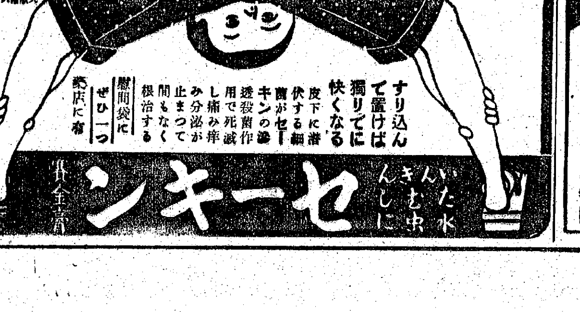

いんきん　たむし　水虫　ひぜん　くさ
すり込んで置けば獨りでに快くなる
セーキン
竹村製劑所

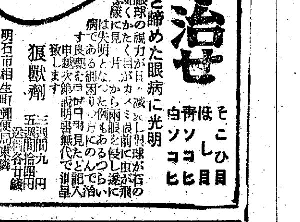

のんで治せ
不治と諦めた眼病に光明
猩猩劑
眼科專門藥院

寝てもさめても忘るな大東亞戰爭
必勝の構へ・愛國班十則

何が何でもやり抜かねばならない長期戰必勝の構へに遺憾なきやう京城府總聯では今度愛國班規律十則を設け日常生活に實踐せしめようと三日各町聯盟に配布した

愛國班規律十則

一、私どもは寝てもさめても大東亞戰爭の眞っ最中であることを忘れぬことにいたしませう

二、私どもは大東亞十億民衆の指導の位置に立たねばならぬ必要に迫られてゐますので、大らかな氣持になって物事を考へて行ひませう

三、銃後戰士の決戰心構へとしてこの莫大な戰費その他の國費を賄ひ國防力構成を受持ってゐることを忘れぬやうにいたしませう

四、高き目標と、重き責任とを感ずるときはいろいろなごたごたを考へる餘裕は生ぜぬはずで、たゞたゞ各自の本分をどうして盡すべきかに專心一意でなければなりません

五、億兆一心親和のうちに親心を表はし不平や不滿や小言や蔭口を聞く暇はないわけで、愛國班内の調和をみだすやうなことは絶對に愼みませう

六、愛國班は一家族で相互に親しみを重ね、何事もうちとけて語合ひ、同情と理解で扶け合ひ一人々々が班長の氣持で協力しあひませう

七、大東亞戰に對し必勝不敗の覺悟を固め、それには心に緩みを生じたり、爲すことに隙があったりしては相濟みません、毎月の申合せ事項はぜひとも實行することにいたしませう

八、たまにはお隣りの班と合同で常會を開くこともよろしいと思ひます、もし協同ですべきことでもあればなほさらのことよく打合はせて氣持よく支障の生ぜぬやうにいたしませう

九、愛國班のことは今後一層魂をうち込んで本當に盛り上るやう運動をだんだんと強化してゆくことにいたしませう

十、私どもはたゞ目前のことのみ考へずに、子孫のためによき土産を遺しておくといふ遠大の考へで腹を据ゑ、堅忍持久皇國臣民の本念をいやがうへにも發揮いたしませう

白衣勇士へ人形
第二高女生の心づくし

軍人援護強化週間は三日から始まったが、第二高等女學校ではこの日午前八時半から勅語奉讀式を擧行、午後一時からは鈴木教諭に引率されて同校代表生徒廿名が龍山陸軍病院を訪れ、見舞金と乙女達が丹精こめて作った人形百個を病床に擧げて白衣の勇士を心から慰めた、なほこの週間の八日には同校關係遺家族の家を四、五年生徒がそれぞれ訪問し、護國の鬼と化した尊き戰死者の靈前に花束を供へて遺家族を慰問する、また同日午後二時から三年生は龍山陸軍墓地の清掃を行ふことになってゐる

〝お召に備へて〟鐵の體を鍊成すべく時局色豐かに盛られたプログラムにより手榴彈投擲、行軍競爭、幕舍構築、敵情偵察、非常呼集等等の各種競技に敢鬪、實戰さながらの鍛鍊陣が展開され盛況裡に午後五時閉會した

徽文中學は十日

徽文中學校第十九回體鍊大會は十日午前九時から苑西町同校運動場で擧行

愛國機92機獻納
三百萬道民の赤誠

支那事變勃發以來京畿道三百萬道民の還しい赤誠は火と燃えて、獻金に愛國機の獻納に涙ぐましい熱意が示され、道當局を感激させてゐるが、このほどこの赤誠統計が纏まった、それによると愛國機九十二機、兵器二百廿三點、恤兵獻金七百六十二萬千九百八十九円、慰問袋四十萬五千六百六十六箇といふ驚異的數字で、そこには支那事變完遂、さらに大東亞戰爭擴大化に伴っても、是が非でも勝ち拔かうといふ氣魄と決意が示されてゐる

中學卒業が四割
最終の志願兵應募殺到

華やかしき徴兵制は十九年度から施行されるが、これに伴ひ明年度を最終とする志願兵應募者受付が去る一日から各警察署の窓口を通じて開始された、東大門署兵事係も受付を開始以來志願者の殺到に嬉しい悲鳴をあげてゐるが、昨三日までの受付が既に百廿六名を突破、例年にない記録をみせてそのうちには中學校卒業者が四割近くの數字を表はして頼母しい半島の底力を示してゐる

防疫陣鐵壁
東大門署衛生係總動員

防疫の鐵陣を張って人的資源確保に努めませうと東大門署衛生係では警察主任をはじめ全係員が總動員して管内の一齊清掃を斷行するとゝもに近くヂフテリヤ注射を施行することになった

城南中學校 秋季鍊成會

城南中學校では三日午前九時から秋季鍊成會を開催、若き學徒は

鮮滿商業學校 珠算競技大會
京城高等商業學校

恒例の第八回鮮滿商業學校珠算競技大會は來る十日午後一時から同校講堂で擧行される、參加校は滿洲國安東省下の二十二校、鮮内二十一校百名の精鋭選手が參加、器用な手先に物いはせて鬪魂、商業學徒の競技種目に自信を誇る熱戰を演ずる

朝鮮藥學會 記念總會

朝鮮藥學會は來る九日で創立滿周年を迎へるので三日間に亘り記念總會を開催する、初日の九日午後四時半から博文寺で物故會員の追悼會を執行、第二日の十日午前九時から藥專で協議會、午後一時から講演、同二時城大理工學部岩瀬教授、東京工大里田助教授、日本藥劑師會長河合博士等三氏の特別講演がある、最終日の十一日は午前九時から總會を開催、功勞者表彰、優秀論文表彰があり、午後は東京厚生科學研究所平本學士等の特別講演がある筈

愛國班運動會
龍頭町で開く

龍頭町會では三日午前八時から同町會集會所で愛國班運動會を開催、消火、給水、連絡等の單獨下に相應しい競技種目は觀衆を感歎させ午後三時すぎ樂しい體鍊會を閉ぢた

城大の解剖祭
七日博文寺で

城大醫學部の解剖祭は來る七日午前三時半から獎忠壇公園内春畝山博文寺で執行

時局映畫會
仁旺町會の催し

北部仁旺町會では一般民衆に時局認識の徹底並に貯蓄獎勵強化を圖

死藏物は出しあひませう
十二日青年會館で〝友愛セール〟

お宅には澤山な死藏物はありませんか、あるひはご不用の品はありませんか

―と〝京城友の會〟では戰時下家庭の持物の再整理交換賣買を行ふ爲、十二日京城青年會館で〝友愛セール〟を開くことなつた、出品の持寄りは八日迄とし、會員の方は一人十點以上を嚴守、會員外の方でも不用品があればどしどし出品を歡迎してゐる、出品の集め場所は次の通り

▲蓮雲町三二ノ一(光一四五一)花村芳子▲東崇町大學官舍五號(東一〇六)佐藤萬喜▲西葉町一ノ一六〇楢野英子▲元町一ノ三二ノ二五今關勝子▲初音町一〇二(東二五〇三)岩屋キミ▲三坂通り二七ノ九山本しづ子▲新堂町三〇四高橋正子

理髪聯合會 龍山支部

京城理髪聯合會龍山支部では第二回聯合會を五日午後三時から元町國民學校講堂で開くことになった、なほ映畫會終つて引つゞき五時から元町新光に於て懇談會を開催する

京織道體錬科研究發表會
三坂校で開く

來る六、七兩日京城三坂國民學校で京畿道體錬科研究發表會を府内學校關係者數百名參會の上開催するが、研究發表種目は武道と體操で南大門校黑田訓導外九氏の研究發表が行はれる

乃木神社の若櫻滿開

街の慰問袋

◇……秋陽を浴びてパッと櫻の滿開…嘘ではございません、乃木神社の境内にこの春移植したばかりの櫻の若木がこの秋空に滿開の時ならぬ奇現象を呈し

『これこそ乃木神社御神靈の顯現、有難や〳〵』と連日參拜者の絡繹なく戰國の瑞兆を嘉いでゐます

◇……三日市宮司も『あれは今春京城神社から移植したものだが、どう季節を間違へたか今を盛りと咲誇つて參拜者を喜ばせてゐます、芽出度いことです』と喜びました【寫眞＝乃木神社の櫻滿開】

清掃に尊い汗
徽慶愛國班員

徽慶町會愛國班員は同町日婦分會員と協力して三日午前九時から町内清掃に尊い汗を流した

天晴れ訓導
名捕り物譚

【仁川】でかした！―訓導と小使さんが職員室に侵入した賊を天晴れ逮捕

二十五日午前一時頃昌榮町國民學校の職員室に怪漢が侵入し金庫の鍵をはづさんとしてゐるのを宿直の池田訓導が發見、勇敢にも直ちに組付き取押へんとしてゐる物音に井上、松本元植兩小使さんも駈けつけ協力格鬪の上遂に逮捕し仁川署に突き出した、取調の結果この怪漢は全北益山郡裡里生れ住所不定柳川永煥(三三)と判明、餘罪ある見込みで署では追及取調を進めてゐるが池田訓導と井上、松本兩小使さんの勇敢さは專ら巷間の話題に上り賞讃されてゐる

江原理事榮轉

【永登浦】始興郡安養金組君子支所副理事原上雄氏はこの度聯合會の理事に拔擢されたが氏は昭和十四年四月赴任以來ケ年半の間自體提創定と高利整理等に非常なる努力を拂ひ中去る十四年の大旱害罹災民は食料の共同購入を斡旋して濟する等組合員の經濟生活向上に全力を注ぎ〝農村の救主〟と敬慕され同支所の社宅、倉庫建築等は〝敷地は無償提供―工事は賦役〟で見事出來上つたもの

臨時競馬第三日

▼ア系新抽(千八百米)六頭1シスイ武藤二分八秒二、單二十円
▼ア系古抽(千八百米)八頭1ホクセン龍一分四秒四、單二十円
▼抽障(二千五百七十米)七頭1ゴコウ坪井三分四秒單百六十六円
▼障障(二千八百米)四頭1ワカシマ八國田三分二四秒二、單十五円
▼新呼(千八百米)七頭1コクホウ利國二分一・三、單二十六円
▼古呼(二千米)七頭1エンコウ藤田正二分一三・二、單五十一円
▼ア系古抽(千八百米)七頭1ヨシトモ恒任二分二・三、單三十四円五十錢
▼ア系抽新(千八百米)十頭1トチクリ武藤二分七・二、單四十一円五十錢
▼新抽特別(二千米)五頭1ユウシユン藤田正二分一五・三、單二十円
▼古抽(千八百米)六頭1クモゼキ堀口二分二・二、單三十五円五十錢
▼ア系新抽(千八百米)九頭1リユウスイ梶谷二分六秒二、單四十九円五十錢
▼古呼(二千米)五頭1テンゲキ武田敏二分一四秒二、單四十三円五十錢
▼賣上高 卅一萬二千七百八十円

北鮮科學博物館 竣工

北鮮版

【羅津電話】待望の北鮮科學博物館はこの程竣工内容整備中のところいよいよ三日午後一時府内松坪の同館三階の講堂において本府學務局長代理を始め官民五百餘名列席の下に落成式を擧行、戰時下喫緊の科學工作を擔つて輝かしき第一歩を踏出した、同館は既報の如くその内容組織運營の構想において世界にも稀れな特色ある科學施設で廿年來の熱願が結實したもので會寧岩城藥業ならびに水產業者その他の篤志寄附約百萬円をもつて昨年秋淸水組請負のもとに建設を急ぎ凡ゆる難關を克服してこゝに竣工をみるに至つたもので綜合科學の一大殿堂として今後の成果が期待されてゐる

全南臨時道會開く

【光州】全南道では二日臨時道會を開き十七年度追加豫算(七百五十三萬円)旱害對策施設起債(三百十五萬円)の二件を附議協議一致で原案通り可決、旱害克服への鐵壁の陣を確立した

忠南海苔の增産へ

【大田】忠南の海苔は創業後日なほ淺く從つて製品も不完全なものが多かつたが、これが製品の品質向上を目指し洗滌場の設置と採取船の建造を本年から向ふ三ケ年計畫で實施されることになつた 並に本年度には各部落聯盟の共同作業で五十三ケ所に洗滌場を設置すると共に海苔採取船十五隻を急造することゝなつてをり、これが完成の曉は名實共に忠南の海苔としてお台所を潤すことゝならう

災害克服へ魁け

【全州】この夏全北を襲つた旱水害に對しては官民一體総力あげて復舊に邁進し着々と成果をあげてゐるが、道では災害完全克服の實をあげるため強力な指導を恒久的に展開、災害對策委員會を設置し災害克服運動の恒久的方策を調査審議すると共に郡邑面には災害克服指導委員會を設けて道と有機的連繫を保ち部落には自力、共同そ他恒久的の災害克服部落計畫をたて、自力による復興の精神を喚起し、鄕土防衛の信念と將來生活への希望を堅くせしめようと十日から一大災害克服運動を展開することゝなり二日實施要綱を各府郡に通牒したが、これは全鮮に魁けての斬新な計畫だけにその效果を注目されてゐる

砂糖配給制にメス

【咸興】府内の砂糖配給は最近一二斤增加を示し、毎月確實に府民の各家庭へ二斤半づつ行き渡る豫定になつてゐるが、九月から十月にかけて家庭にさつぱり入らぬといふ非難あり、之が原因としては府内七十軒の小賣業者中一部不心得者の闇取りがあげられてゐる外消費者の二重、三重のカード取込みといふ惡德行爲も否めぬ事實とされ、府ではこれら砂糖偏在防止へ配給制の改革へ愼重研究をすゝめてゐる

戸主に時局認識を

【鎭南浦】府聯盟では時局認識は先づ戸主から徹底せしめねばならぬと各町別に『時局講演會』を開催、管内の全戸主を集めて時局を說き必勝の信念を鼓吹すると共にこの際上で各自の意見希望を開陳させ下情の上通にも萬全を期してゐる

蔬菜の自給給足

【新義州】みんな擧つて蔬菜の增産に努めませうと平北道聯盟では多くの從業員を持つ工場、鑛山方面に呼びかけ自給自足を强調することとなり、この種支部に實施方法を示達したが、之は一部の工場、鑛山方面で實行し、しかも上乘な成績を收めてゐる實例に鑑み今回全般的に實施するに至つたものである

漬物用白菜大豐作

【羅南】漬物白菜百萬貫……ボツボツ漬物シーズンを控へて道では蔬菜産地における成育状況を調査したところ、漁郎白菜は先月末來の蟲害を受けて六十萬貫供出豫定のものが約半減の見込みであるが、吉州は未曾有の大豐作で六、七十萬貫は樂に供出出來る模樣で、道内の需給を百萬貫と見込み本月中旬收穫終了とともに道農會の斡旋で各都市に振向けることゝなつた

青年隊幹部講習會

【江陵】青年團の指導は郡下の急務であるが、先づ直接指導に携はつてゐる指導者の心の鍛鍊はもつとも必要なので江陵郡では近く各郡面の青年隊幹部を集め鍊成講習會を開催する

開城でも神前貯金

【開城】赫々たる皇軍の戰果に足並を揃へて銃後貯蓄報國の赤誠も固く開城金組では毎月一日、八日十五日の六日間を神前貯金日と定め、この日は午前六時から正午まで神前にて事務を取扱ふことにし去る一日初日の受付を行つたがこれは一年以上の据置貯金で府民に喜ばれてゐる

愛の赤道 (229)
竹田敏彥(作)
都竹伸一(繪)

南の風 (八)

今年の残暑は、いつまでも厳しかったが、産後の肥立は、順調をつゞけて、彼岸前後に、醒めた時が満れると、やつと秋らしい、本式の涼風が立つてきた。

子供の名前は、恭輔に頼んで、征一と命名した。二郎の征途に因ませたのであらう。

征一は名の通り、すく〳〵と育つた。もうこの頃ではお湯屋でかけてみても、一貫何百を、日毎に殖えていつた。

恭輔は、その後も時々組合の歸りに寄つては、征一の生ひ立ちを見て歸つたが、お縫は、一度見舞ひにきたきり、そのまゝ顔を見せなかつた。

宮詣りの日は、秋晴れの好天氣だつた。

千鶴子は、これも自分の手で縫つた人絹物の晴着を着せて、朝の間に、産土の神樣である附近の日枝神社へお詣りした。

御時節柄で、飾らうにも飾れないこの節の世間は、千鶴子等にとつて、却つて氣易かつた。

お宮を出ると、千鶴子は、躊躇通り、どうしても本家へ行かねばならなかつた。

まだ眼に殘る見舞にきた時の、祕密を探るやうなお縫の險しい眼―

千鶴子は、本家の門前まで來ると、絶えず足がすくむのだつた。

いや、それぱかりでなく、何も知らない男子ではあらうが恭輔の妻たるその人に、この子を見せる心の痛みを思ふと、彼女は、征一を抱いたまゝ、ひとり路ばたに立ちつくしてしまつた。

ふと、日中、大門を潜つてゆくことさへが、何か急に心が引けてきて、それきりどうにも足が進まなかつた。

彼女は、そのまゝ踵を返すと、道を廻つて裏口の方へ歩いた。

大びらに生家の門もくゞれない子―

千鶴子は、征一のまるい姿へた、思はず、熱い涙を落した。

『おやおや、いらつしやい――』と、お鶴が、勝手口から案内を乞ふと、台所口から顔を出した。その後から、

て、鍵のやうに鋭く千鶴子の顔を見た。

千鶴子は、思はず、息を呑んだが、その時、

『おや、征一が來たんですか』

ちやうど日曜日で、家にゐた恭輔が奥から現れた。

『あら、まあ……』

男子も、初めて見る征一の顔を覗いて、

『まあ、可愛いわね……』

口ではいつたが、子のない嫁として、それに代る羨みの色がありありと笑顔に動いて、

『お名前は？』

『征一と申しますの』

『お祝いは、もう濟ませまして』

千鶴子はこの無用な質問に、何かひやりと胸を刺す、侮蔑の心を感ぜずにはゐられなかつた。

届けとは家の戸籍に入ることである！この子の身分をたゞすことではないか。

『はい、あの……』

千鶴子は、眼を外らしたが、その時、何故か穴があくほど、征一の顔をぢつと凝視めたお縫の鋭い視線にぎよつとした。

『初めて見た時とは、だいぶ顔立も整つてきたやうだが、お母さん似でもなし、二郎の子供の時とも違ふやうだが……』

お縫の視線が、こちらへ向つ

新刊紹介

▲新若人(十月號)古典史書の史精神」特輯『デモクラシー哲理との鬪爭』花見達二『國家變革運動を覆ふ』齋藤忠、小說、其他、青少年學徒向知的綜合誌(五十錢、東京・牛込・横寺町五五・旺文社)▲朗(十月號)住宅趣味者に好適(七十錢、東京・四谷・新宿二丁目、日本電建出版部)▲朝鮮鐵道協會誌(九月號)▲同盟旬報(九月下旬號)▲新作家(十月號)▲日本時事鮮行政(八月號)▲朝鮮農會報(九月號)▲朝鮮遞信會雜誌(九月號)▲新亞細亞(九月號)『スマトラの民族政治學』高桑芳三『ビルマ志士、ウ・オツタマの憶ひ出』平井留治郎『インド獨立の烽火』木下半治(五十錢、東京・赤坂・葵町二滿鐵東亞經濟調查局)

ラジオ

朝 六・三〇再起奉公の信館 石孝助、長野義利▲八・三〇協和の記錄(第四十二輯)▲九〇〇音樂 1行進曲『國民進軍』2時計交響曲東京交響樂團▲一〇・〇〇週間錄音

晝 〇・三〇手風琴獨奏とマンドリン合奏 1マンドリン合奏 2手風琴獨奏 3マンドリン合奏 4手風琴獨奏▲一・〇〇高崎陸軍病院より中繼 1落語『源平の戰ひ』2浪花節『中山安兵衞』3講演『再起奉公の譽』4軍國歌謠(イ)月月火水木金金(ロ)ゆゐ大空(ハ)英國東洋艦隊潰滅(ロ)箱根の牧場、サンタルチヤ、故郷(ハ)勇士に捧ぐ、純情の丘、日本の妻▲三・三〇1筝曲『輝く陽』―久本玄習作曲―2琵琶『谷村計介』金子六雄 3合唱(一)山はさけ(二)戰陣訓(三)海ゆかば(四)愛馬行進曲 矢明傷痍軍人教育所生徒

夕 七・二〇週間戰局 唱歌集 たけがり、稲中佐、管公、三歲女、出征兵士、我は海の子、日本放送合唱團▲八・〇〇みんな兵士だ彈丸だ―德川夢聲構成―▲一〇・〇〇時報、今日の戰況とニユース

懸賞募集

煉炭使用ノ改良溫突ニ就テ

朝鮮ニ於ケル家庭生活上燃料問題ハ最モ重要項目ノ一ニ屬スル事ハ多辯ヲ要シマセヌ、ガ其ノ消費ノ大部分ヲ成ス炊事用又ハ暖房用トシテ溫突ニ使用セラル、燃料ハ重ニ薪デ有リマスガ林產燃料ノ解決ハ今後極度ニ節減セネバナラヌ情勢ニアリマスノデ之ガ代用燃料トシテ石炭モ增產ガ出來且ツ經濟的デアル煉炭ノ使用ニ依ル他ニ途ガ有リマセヌ、煉炭ノ普及ハ實ニ刻下ノ急務デアリマス＝聖戰完遂上銃後ヲ固メル意味ニ於テモ一日モ忽諸ニ附セヌ重要問題デアリマス

煉炭ノ普及ニハ煉炭ヲ最モ有效ニ使用スル方法ヲ講ゼネバナリマセヌ從來ノ溫突デハ其ノ構造ニ於テ不適當ナ點ガアリマスノデ茲ニ煉炭使用ニ最適ノ溫突ヲ左記要項ニ依リ懸賞募集シ其ノ目的達成ニ寄與セントスルモノデアリマス奮ツテ御應募ノ程御願申上マス

要項

種類 (A)炊事兼用溫突 (B)暖房專用溫突

燃料 無煙煉炭＝筒炭又ハ角型デ主體トスルコト

提出期限 昭和十七年十月二十五日

提出場所 京城府黃金町通一丁目一七二番地 朝鮮煉炭製造業組合懸賞募集係

審査方法 總督府御選定ノ審査員ニ依リ先ヅ書面上ノ審査ヲ行ヒ優良ト認メラレタルモノニ就キ實地溫突ヲ築造シ其ノ効果ヲ檢討シ入賞並ニ等級ヲ定ム

提出書類 (イ)構造ニ就テノ平面圖並ニ主要部斷面圖 (ロ)構造並ニ燃料使用上ノ說明書 (ハ)築造費明細書(資材所要量ヲ含ム) (附)特許又ハ實用新案所有權者ハ公報寫添付ノコト

受賞等級及賞金 A 一等(各一本)三〇〇圓 二等(各一本)一五〇圓 三等(各一本)五〇圓 B 一五〇圓 七五〇圓 二五圓

昭和十七年十月三日

主催 朝鮮煉炭製造業組合
後援 朝鮮總督府
〃 社團法人朝鮮山林會

柳屋ポマード 養毛劑コレステリン含有 明るい顔！元氣な顔！ 銃後日本の青年として凡ての點にキチンとして活動して下さい 日本橋 柳屋本店

西遊記 鐵扇姫の巻 長篇漫畫トーキー―東洋で最初の珠玉篇！皆樣がきつと子供に返つて大喜びなさると信じます！ 萬兄弟作畫 德川夢聲(日本語版演出) 中國唯一の漫畫製作者 白系 明治座・京城劇場 上映中 全鮮白系順次大公開 映 社團法人朝鮮映畫配給社提供

母は死なず 七日封切 人生流轉の波に愛と涙を描いて不滅の感激！秋の銀幕を飾る大作！ 入江たか子 轟夕起子 齋藤英雄 菅井一郎 成瀬巳喜男演出 東寶 若草劇場 京城寶塚劇場

ニキビが取れて色白くなる 色黑、ニキビやニキビ跡の變色、凸凹でお困りの方は愛知縣豐橋市西八町一九二、日本醫藥研究所へニキビ説明書送れと御申込になれば詳しい説明書を無料でヒミツに送つてくれます

ホテル案内 本三ホテル

廣重小兒科 醫學博士 朴容來 京城鍾路六丁目 廣重醫院 電話光化門〇二五六

古本 高價買入 金剛堂書店 京城明治町 電本三三七番

科人婦產田安 入院應需 醫學博士 安田高 京城旭町二(三越裏側入ル) 電話本局②四六五五番

指揮刀 代用軍刀 京城龍山三角地

外科 皮膚泌尿科 同仁醫院 醫學博士 鄭準謨 電光2374

京日案内廣告の御用命は 京日案内廣告部 電話本局八五六二番

美耳鼻科 醫學博士 美日和 京城府仁寺町一二七 電話光③二七一〇

齒車の御用命は專門工場へ 此花ギヤ製作所 京城府大島町

李鍾錫外科 內臟外科・一般外科・肛門科 醫學博士 李鍾錫 電話光一五二三

夜尿症に超短波療法 森川治療院

耳鼻咽喉科 醫學博士 韓基澤 京城和信裏 公平町三六

春 東支店

クロダ齒科 本町一丁目

琴、三絃、師匠 池田

包皮整形外科 朝日性病科

京日案內 案內料金(前金) 一號型(三行) 二號型(五行) 三號型(十行)

家庭教師雇れ度し 倉庫お世話願ひたし 滿蒙毛織株式會社京城支店 社員數名採用 三和銀行京城支店 女子事務員採用 丸爲商店京城支店 纖維雜貨に 朝鮮タイヤ タイピスト採用 朝鮮映畫配給社 經理課員採用 守衛 舍宅留守番 婦 用 採 おたふく棉 朝鮮ビール株式會社 家政婦を求む 看護婦又は見習採用 寫眞師 寫眞 貸家 空室 賣家 電話 婦人 洋裁見習募集 借家交換 事務所 タイピスト採用 求賣家 掛置時計 借家交換 女子事務員採用 家政婦を求む

朝日座 京音文化劇場 京城寶塚劇場 喜樂館 若劇 中央劇場 城南劇場 東洋劇場 和信映畫館 城寶 京劇 大陸劇場 浪花館 新富座 桃花劇場 明治座

夕刊
京城日報

特に官吏の待遇改善
期日遡及實施を考慮
審議急速に進行
行政簡素案その他

【東京特電】行政簡素案審議の樞府審査委員會は、三日午前十時半より開かれる第八回委員會によつて大體審議を完了事務的手續きに移すことになつた、一方大東亞省官制案、內外地行政一元化に關する勅令案等についても行政簡素化等と共に一括して本會議に上程する建前の下に引續き審査委員會を開き審議決定する筈である

かくて行政簡素化に伴ふ厖大な議案も樞府の連日に亘る積極的努力によつてかつて見ざる短期間に審議を了し大東亞省官制の議了を待つて遠からず同時に公布實施されることになる

なほ行政簡素化に伴ふ待遇改善の實施はその期日を十月一日に遡つて實施することを考慮してゐる模樣である

林柏生氏參內

【東京電話】來朝中の國民政府宣傳部長林柏生氏は、三日午前八時五十五分宮中に參內、東御車寄にて、天機ならびに御機嫌奉伺の記帳をなし退出した

樞府連日の檢討
けふ第八回審査委員會

【東京電話】行政簡素化實施に關する諸勅令案は目下樞密院審査委員會において連日にわたり愼重な審議檢討が續けられ、二日の第七回審査委員會をもつて司法、文部、農林、商工、遞信など五省の簡素化案の審議を終了した、殘餘は大藏、鐵道の兩省ならびに厚生省の一部であるが、三日も引續き午前十時より第八回目の委員會を開會してこれが審議を續行することになつてゐるが、右委員會の附託案件數は大東亞省設立の本旨に關しては異論のないところなので速かなる審議終了が豫期されてゐる

しかして樞府は大東亞省官制案などを一括して本會議に上提する意向を見られ、行政簡素化案については議事件數につき逐次審査報告が作成せられてをり、大東亞省官制案などの審議終了を俟うて直ちに本會議を奏請するものと見られる、政府としては本會議の議決を俟つて直ちに官制を公布する段取りであり、官制案などについては即日實施期日が遡及することにする外に行政簡素化に伴ふ待遇改善についてはその期日を十月一日に遡つて實施することも考慮されてゐる模樣である

伏見總裁宮殿下台臨
海軍協會二十五周年記念式

【東京電話】大正六年創立以來海國精神の鼓吹、海防の整備ならびに海上發展に盡の努力を拂つて來た海軍協會創立廿五周年記念式は畏くも總裁伏見宮博恭王殿下の台臨を仰ぎ、協會員約四百名參列、三日午後一時から日比谷公會堂で盛大に行はれた、この日總裁宮殿下には畏くも令旨を賜ひ、協會長有吉忠一氏奉答申上げ、次で東條首相、嶋田海相、寺島遞相の祝辭ののち榮えの優良職木盃、有功章、功勞章を御授與あらせられ、同二時諸員奉送裡に殿下には御還御あらせられた、次で平出海軍報道部課長の記念講演、海軍々樂隊の演奏などが行はれ同四時閉會した

令旨

茲ニ海軍協會創立二十五周年記念式ニ臨ミ親シク諸子ト相見ルヲ欣フ

惟フニ本會ハ創立以來終始一貫海國精神ノ昂揚ト海防思想ノ普及トニ盡クシ以テ今日ニ及ヒ海軍力ノ充實ト海洋發展トニ貢獻セルコト尠カラス、諸子ノ功洵ニ多トスヘシ、今ヤ赫々タル稜威ノ下我海軍ハ米英ノ東洋艦隊ヲ擊滅シテ太平印度兩洋ヲ制壓シ國力ヲ擧ゲテ大東亞戰爭ノ完遂ニ邁進スルノ秋本會ノ使命亦一層ノ重キヲ加フ、諸子夫レ思ヲ此ニ致シ協心戮力益々會勢ノ擴張ヲ謀リ以テ海國日本ノ興隆ニ寄與セムコトヲ期スヘシ

久邇宮家彦王殿下
けふ朝見の御儀
來る五日、臣籍御降下

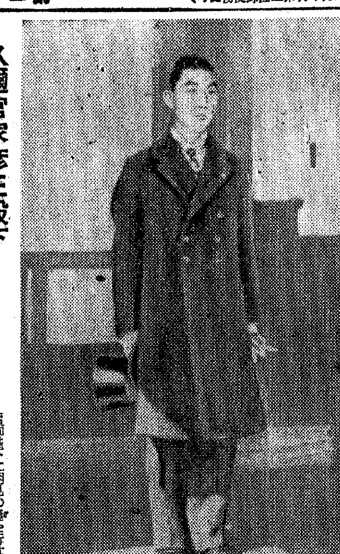

【東京電話】故久邇宮多嘉王殿下の第二男子家彦王殿下には畏き邊りの御允許を得させられていよ〳〵五日臣籍に御降下、御家名を賜はり華族に列せられ御目出度く御一家を御創設遊ばされるが、殿下には臣籍御降下を前に三日午前賢所、皇靈殿、神殿に皇族として最後の御拜禮を遊ばされ、つゞいて天皇、皇后兩陛下に朝見の儀を行はせられた、この日殿下にはフロックコートにて午前九時卅分澁谷若木町の久邇侯爵邸を御出門、鈴木御用掛を從へさせられ自動車にて二重橋正門より御參內あらせられ、綾綺殿にて御潔服を召させられて、同十時卅分三條掌典長の御先導にて賢所外陣に御參進、恭しく御拜禮、つゞいて皇靈殿、神殿に御拜禮遊ばされ御參列の御母宮　子殿下御拜禮諸員の拜禮あつて御儀を終へさせられ、同十一時卅分鳳凰間に御參進、天皇、皇后兩陛下に御對面御禮を言上遊ばされ滯りなく朝見の御儀を終へさせられて宮中を退下遊ばされた

【御寫眞は久邇侯爵邸より御參內の家彦王殿下】＝讀賣報知寫送

殿下の御日常
教授、學生ら深く敬慕

【東京電話】久邇宮家彦王殿下は大正九年三月十八日故多嘉王殿下の第二男子として御誕生あらせられ、大正十五年四月京都市春日尋常小學校に御入學、昭和七年四月京都府立第一中學校同十二年四月三高理學部乙類に御入學、十五年四月京大に御進學あそばされ、理學部にて物理學を御專攻あそばされ、本年九月廿三日御優秀な御成績をもつて御目出度く御卒業あそばされた、殿下の御日常はいと御簡素にわたらせられ京都一中御在學當時から京大御通學にも平常市電、市バスを御利用あそばされ市民は恐懼申上げてゐた、京大御進學の御のちは電氣工學に御興味を寄せられ、高壓電氣などを使用する危險な御研究も御自ら御実驗あそばす向學心のほどには御指導に當る荒勝文策教授をはじめ學生ら深く敬慕し奉つてゐたが、健康もいと勝れさせ給ひ京大在學中は一日の御缺席もあそばされず、毎夏黒部峽、日本アルプスなどを御登攀、御登山記念に御撮影あそばす山岳寫眞には御見事な御腕前を御持ちあそばされると承る、京大御卒業後の殿下には上京區東櫻町の宮邸で電氣化學の御研究に御熱心あそばされてゐるが、御降下の上は海軍造兵見習尉官として近く軍籍に入らせられる御豫定と承る

米作戰　太平洋に主力
"援ソ第二戰線"は霧消の運命

【チューリッヒ一日同盟】最近第二戰線ならびに對日作戰をめぐつて聯合國軍事首腦部が戰略を再檢討中との報道がしきりに流布されてゐたが、一日のチューリッヒャー・ツアイツング紙ロンドン各電はこの經緯の一班を傳へるとともに聯合國作戰首腦間において漸次ルーズベルトの主張が支配的となつてきたと報じてゐる、獨ソ戰の進展により赤軍の危機が增大する情勢を前にマーシャル參謀總長、キング軍令部長などの米軍事首腦がしきりに歐洲上陸作戰の敢行を主張、ルーズベルトに承認を迫つたのに對し、ルーズベルトは作戰の重點は太平洋に置かるべきだとの見解を持し、第二戰線については別に考へるところがあるからとて陸海軍首腦を抑へる態度に出た、しかるにマーシャル、キングなどはなほも自說を固持しルーズベルトの意見よりも米英合同參謀本部の見解の方が權威ありとの解釋を下した、よつてルーズベルトは過般大統領が參謀總長に就任したリーイを去る廿九日さらに大統領の個人的代表の資格で米英合同參謀本部の議長としてこれを指導せしめることゝした、リーイはかくてマーシャル、キングならびに英參謀總長ヂルなどの上にたつて事實上米英兩國軍の作戰指揮に關する最高首腦の地位を與へられ、戰時生產計畫、軍需品の配分輸送についても決定權を有することゝなつたが、リーイはルーズベルトと同樣對日戰に主力を注ぐべきとの見解を持してゐる結果、本年中に歐洲に第二戰線を展開するのは困難となつたといふのである、この種の報道は多分に歐洲第二戰線實現遲延に對する辯解の意味が含まれてゐると認むる向もあるが、いづれにしても對日戰第一主義の主張が漸次聯合國間に有力化してきた事實は注目に値する

先づ日本打倒

【ストツクホルム一日同盟】アメリカ大統領ルーズベルト特使ウイルキーがソ聯當局の代辯者として第二戰線展開の急務を强調したにも拘らずアメリカでは殆ど何等の反響もなく却つてこれを誹謗するかの言說が現はれてゐるが米英諸情報を綜合するに、最近米英勝利の據點は對獨第二戰線の展開よりも日本攻擊に全力を集中することにあるとの見解が特にアメリカ軍當局の間に强く要望されてゐると傳へられ、從てルーズベルト支持の色彩濃厚だと信ぜられてゐるニューヨークタイムス紙もルーズベルト、チャーチル對米英參謀本部當局が右の問題につき反目を示してゐると左の如く報じてゐる

アメリカ參謀本部がドイツ打倒の前にまづ日本を擊つべきだとの見解を持し、チャーチルおよびルーズベルトに强烈に要望して歐洲に兵器を送ることに不同意を示してゐる、特に元アメリカ聯合艦隊司令官リーイ提督がルーズベルトの參謀長に任命されてより全作戰は軍首腦の統制下にあり、この方面に關するルーズベルトおよび行政部の勢力は著しく減退するに至つたが、この事實は歐洲における第二戰線結成がその叫び聲にも拘らず一向に實現されない事實と表裏をなすものである、一方アメリカとイギリスにおける作戰計畫の重點を東西何れに置くかにつき意見の相違があり、米のリーイ提督の語るところによれば、彼は歐洲方面に援助をすれば、日本打倒の實現は覺束なくなるだらうとの見解を持つてゐる、一方ワシントンよりの情報によればルーズベルトを取卷く一派は他の戰線を犧牲にしてもまづ日本攻擊が第一着手だとしてゐるため、歐洲戰爭を第一義とする英ソ當局を狼狽せしめてゐる、これを裏書する如く歐洲聯合國側は歐洲に兵力を集中すべきであると主張してゐるのに對しアメリカ海軍は反對に太平洋にその兵力を集中しつゝあるが、これは正に歐洲聯合國が『ドイツは第一の敵だ』と主張するに對しアメリカ海軍が日本に對する攻勢を第一主義としてゐることを立證するものである、アメリカ最近の情勢は作戰の轉換を要望する傾向が極めて增大しつゝあり、同國新聞雜誌も筆を揃へて『日本は第一の敵』と書き立ててゐる

小磯總督臨席
大元山港修築起工式

【元山にて井上特派員發】平元線の開通によつて裏日本と兵站基地半島の貨物輸送に一段と重大性を加へて來た元山港の修築起工式は秋晴れの三日午前十一時半から稅關支所構內式場で小磯總督臨席、橋井主稅局長代理、瀨戶咸南知事、松島要塞司令官、坂本警察部長、中島修築事務所長、西尾府尹、府議會議員、商議會頭など官民三百餘名參列の上地元府民の歡聲溢るる中に嚴肅盛大に擧行された、起工式は修祓、祝詞奏上、玉串奉奠があつて後、小磯總督の告辭、來賓祝辭があり終つて起工式場內に準備された基石の除幕式に移つたが、やがて打ち揚る花火と共に基石はスル〳〵とクレーンに持上げられ湧き起る歡呼の裡に飛沫をあげて記念すべき基石は海中深く沈下された、かくて勝［illegible］の起工式を終り引續き修築事務所の直會が行はれた

元山を視察

【元山にて井上特派員發】北鮮視察を續ける小磯總督は三日午前七時咸興驛を出發、同九時十二分元山着、元山府廳、要塞司令部を訪問したのち同十一時廿分から稅關支所內で擧行された大元山港修築起工式に臨席し、引續き朝石工場視察に向つたが、午後は汽艇で北港に向ひ［illegible］視察の後

總督、あす朱乙へ

【淸津電話】元山港の視察を終へた小磯總督は四日朝七時卅四分驛頭にて地元官民多數の出迎へを受け一先づ國際ホテルに少憩の後三菱製鍊所、漁港、朝鮮油脂工場、日本製鐵所などを視察、午後二時淸津自動車にて朱乙溫泉に向ひ千歲館に一泊の豫定である

なほ五日は午前九時朱乙を立ち羅南に到り師團司令部を訪問の後同所の武道場、科學博物館、日新淸津工場、淸津地方法院等を視察、同夜は國際ホテルに一泊の上翌六日午前八時半自動車にて阿吾地、羅津方面に向ひ八日午後五時再び淸津に引返して國際ホテルに一泊、九日午前六時淸津發列車にて歸任の豫定である

得意の大風呂敷
ウイルキー重慶で語る

【廣東三日同盟】重慶來電によれば、アメリカ特使ウイルキーは二日重慶において新聞記者團に對し今回の重慶訪問は一切の事情を明らかならしむるためである、余は重慶をよく知悉してゐるが判斷や事實に對する判［illegible］の大風呂敷を廣げたが流石に政治に關する意見は避けてゐた、なほウイルキーは三日林森、蔣介石、孔祥熙、何應欽などと會談、四日から工場、學校その他を參觀するといはれる

蔣、米にすがる
ウイルキー迎へて要望の數々

【南京三日同盟】當地に達した情報によれば、米特使ウイルキーは廿九日重慶に乘り込み目下重要會談は蔣介石私邸において專ら蔣介石および孔祥熙、王寵惠などの極く少數親米派巨頭との間に行はれ黨政軍部要人は全部この會談から除外されてゐる、またウイルキーの同地における一切の行動に關する新聞報道は嚴重に制限されてゐるが、重慶政界筋では現下情勢に鑑み蔣、孔等は左の如き重要案件をウイルキーに提示して相互に意見の交換をするとゝもにこれが迅速なるル大統領への傳達方を求めてゐるものと見てゐる

一、米蔣武器貸與法案に基づく軍需品供給の實行ならびにこれが應急措置として新な國際ルートの開設ならびに現在の印支航空輸送の强化問題

二、「主々義集團特に米蔣英軍事合作の强化

三、重慶側の軍需品生產能力增强並に產業開發に對するアメリカのより以上の技術的援助問題

四、米蔣共同步調による英印衝突の調停問題と聯合國側への印度民衆の引込み策

米に西阿佛領派兵論
ダカール占領を强調

【ワシントン來電】ニユーヨーク州選出民主黨上院議員ジエームス・ミードは一日上院に對しアメリカはブラジル及びイギリスと共同して西アフリカのフランス軍事基地ダカールを占領すべくアメリカ軍を派遣せよと要求した、要旨次の如し

余はビシー政府に對して執らるべき國務省の如何なる行動にも贊成するであらう、マダガスカル島に對するイギリス軍の行動はアメリカに取つても先例となり得るであらう、蓋し吾々はラバール內閣の性格を熟知してゐるからである

なほ上院外交委員會委員長トムコナリーはミード上院議員のダカール攻擊に對する要求を非難し次の如く述べてゐる

外交關係に關する問題は軍事外交關係が現在の如く最も危險な事態に當面するやうになつてから議會の連中が自由にかゝる問題を討議することは許されないビシー政府は依然として强大なる海軍を保有してゐる、而してその海軍はアメリカに對して使用されるものではない、更に又アフリカには相當數のフランス軍が駐屯し、これらは吾等の目的に反して用ひられるかも知れない

かゝるアメリカの意嚮を反映してユーピービシー來電もアソンダカール總督はダカール及びその周邊地區より國防措置として婦女子を撤退せしむることになつたと報じて注目を惹いてゐる

又も警官發砲
印度騷擾

【ストツクホルム二日同盟】當地に達した情報によれば、二日朝ボンベイ市內ファーグソン道路で交通機關を停止こしめんとした民衆と警官隊との間に衝突が起り遂に警官隊は發砲民衆四名は逮捕された、また同日朝所から出勤時刻で混雜するボンベイ市內一停車場でも暴動が勃發、民衆は市民の出勤を妨害せんとして騷擾は大混亂を呈した、なほ同市內多數の商店は依然閉店し、織物その他各工場の勞働者も罷業を繼續してゐる

印度獨立聯盟支部大會（ジャワ）

【バタビヤ二日同盟】印度獨立聯盟ジャワ支部では、ガンヂー生誕日の三日午後五時から同支部に大會を開き、會長アンマル氏以下多數出席して印度獨立達成の一日も早からんことを祈念して反英鬪爭を繼續せんとの決意を一層固めた

獨軍、大前進に成功
ス市攻擊愈よ熾烈化

【ストツクホルム特電】（二日發）ユーピーモスコー電は、ソ聯軍當局はスターリングラードの戰局は卅日以來俄に惡化しつゝあることを認めてゐる、即ち北部地區のドイツ軍は戰車を先頭に工場地帶を中心に一キロ半に亘る長大な赤軍防衞陣の間を衝き果然廿米乃至二百米の大前進を行つた、かゝる市街戰においてこの距離の前進をしたのは偉大な戰果を物語るものとされ、ドイツ軍の犧牲大なるに拘らず、ソ聯防衞軍がこれにより愈よ再起不能の窮地に追ひ込まれつゝありと

獨、步一步戰果を擴大
要塞陣地占領

【ベルリン特電】（二日發）ドイツ軍司令部は二日ドイツ軍新銳部隊がスターリングラード市北西地區に强力な要塞陣地オルロフカを猛攻之を占領した旨發表した

【ベルリン特電】（二日發）デーエヌベー通信のドイツ軍部筋情報によれば、ス市市街戰は過去二日間來戰鬪中心が北西地區から北部に移り、この戰鬪はどの戰線のみならず歐羅巴戰開始以來未曾有の熾烈さを以て展開されてゐる

ドイツ步兵部隊は空軍及び裝甲部隊の緊密なる協力の下に步一步ソ聯陣地に肉薄してゐる

獨新銳部隊市中へ

【リスボン二日同盟】スターリングラード市街戰の進捗狀況につきロイター通信モスコー電の傳へるところによれば、獨軍は一日さらに多數の新銳部隊を市內に送り込み數的優勢を得るに至つたので、その攻擊はいよ〳〵熾烈となつてゐる、獨空軍は同市上空を蔽つて間斷なく巨彈の雨を浴びせをり、獨砲兵の砲擊も一段と猛烈となりある地區の如きは獨軍步兵部隊の砲彈を浴びせられたといはれる、かくて獨軍は各所に數百メートルづつ前進を續けてゐるが赤軍側もスターリン首相の嚴命を受けた政治委員の督戰ぶり物凄く、某工場の如きは獨軍の重圍に陷るや政治委員が獨軍に斷火し、約三千名の兵士と勞働者がそのまゝ自爆するといふ狀態で依然徹底的焦土戰をつゞけてゐる

赤軍全く袋の鼠

【リスボン二日同盟】西北地區にて袋の鼠と化し、刻々獨軍の包圍網に壓縮されたスターリングラードの赤軍はこの狹い地區に集中されて赤軍の抵抗力は一兩日來目立つて衰へて來た模樣で、二日のソ聯前線報道は一齊にスターリングラードの形勢が逼迫して來たことを强調してゐる

ロイター通信のモスコー電も北方からする赤軍の反擊も獨軍の增援部隊の進攻を阻むことが出來なかつたと傳へてゐる

【ベルリン特電】（二日發）二日朝以來フォンボツク元帥麾下のドイツ軍はスターリングラード北部に對し更に總攻擊を開始した模樣で、同北部市街および工場區域は未曾有の猛烈な砲擊および爆擊下におかれてゐる、二日夜ベルリンに達した前線報道によれば、戰場は爆彈、手榴彈、各種砲彈炸裂の轟音で耳を聾し戰鬪區域の空は灰と化した地區より燃え上る火焰と、黑煙のため朦朧と霞み太陽を遮へ切つてゐる、ドイツ軍先鋒部隊は既にソ聯最後のトーチカ線まで數米の地點ににじり寄つてゐる

【リスボン二日同盟】スターリングラード市內に突入した獨軍の兵力は優に三萬五千を越え市街戰に壓倒的な多數を制してじり押しに西北地區の包圍圈を壓縮しつゝある、戰鬪は依然として工場地帶の攻略に集中され、獨軍は大小の工場の周圍に立ち並ぶ勞働者の住宅街に攻擊を集中して共同住宅一角を占領すると忽ちそれを急造のトーチカとして破壞された煉瓦の壁などを楯に陣地をつくり、前面の木造家屋や樹木は砲擊で吹き飛ばして出來るだけ廣い火網をつくつて赤軍の反擊に備へてゐる、赤軍は道路といふ道路に無數のバリケードを築いて軌條、鋼石、電柱などあらゆるものを利用して獨軍の進擊を阻止してゐるので、獨軍は突入に先立ち先づ爆擊と砲擊でこれを粉碎する戰法を取り、ある區域では僅か一日で二千發を越える砲彈を集中してやうやくこれを突破したといはれる

ルーズベルト焦る
反インフレ法案の審議遲延

【ブエノスアイレス一日同盟】アメリカ議會が、ルーズベルト提出の反インフレ法案に對し種々の難癖をうけて速かなる立法化を遲延させてゐることは政府當局をして痛く焦燥せしめてゐるが、本日の新聞記者會見においてルーズベルトは議會の審議態度を非難し左の如く語つた

一九三三年當時はいはば單に國內的に經濟危機が存在したに過ぎぬ狀態であつたが、當時においてすら一法案を二十四時間長くて二、三日で審議を完了することは議會にとつて極く普通のことであつた、しかるに今日の如く國家の存在が外敵から脅され、審議を一層速かに行はねばならぬ時期にも拘らず却つて、これが遲れてゐるといふことは不都合極まる話だ

なほインフレ對策に對する上院の妥協に關してはルーズベルトは今夕議會領袖との會見まで意見發表を差控へてゐる

米九月中の船舶建造數

【ブエノスアイレス二日同盟】ワシントン來電によれば、米海事委員會は一日九月中の船舶建造數九十三隻、合計百萬九千八百トンと發表した、單位トン數は發表されぬが平均一隻一萬八百餘トンで大體リバチー型と思はれる、右は本年度各月建造の最高記錄で昨年度一年間の進水船舶の進水トン數を凌駕してゐる、過去三ケ月間の米國造船隻數左の通り

▲七月、七十隻、七十八萬九千七百トン▲八月、六十八隻、七十五萬三千トン▲九月、九十三隻、百萬九千八百トン

農林辭令（三日）

【東京電話】
食料管理局長官　湯河元威
命食糧管理局第一部長　農林次官　石黑武重
免食品局長事務取扱

田中啓一氏を起用
農林省食品局長

【東京電話】農林省食品局長辻誠吾氏の入閣、絹統制會理事長、就任に伴ふ後任に、食糧管理局第一部長田中啓一氏を起用することになり三日左の如く發令された

任農林省食品局長（一）　食糧管理局第一部長　田中啓一

消息

◇高橋省三氏（日本マグネサイト社長）四日午後七時四十分發列車で東上

◇白石一男氏（第一生命京城支社長）三日"あかつき"で歸城

時の錄音

壯烈、ビルマの空に自爆した山本中尉に個人感狀授與。
×
敵すらこれに軍隊葬の禮を以て鬼神も哭く武勳を偲ぶべし。
×
この氣魄、この鬪志、かくて東亞の空の護りは固し。
×
十八年度本府豫算十三億以內に膨脹至難とある。
×
凡ては戰時豫算だ、半島國防態勢の擴充と知るべし。
×
けふから、軍人援護强化週間はじまる。
×
一鬪で譽れ、兵の家。一鬪で燒け、銃後の暖。
×
苦難の皇軍民を救へ、全く人事ではない。

變調劑
ビタヘモゲン　發賣
夜尿症（ねしようべん）
尿意頻數　四肢冷感
心臟疾患　虛弱體質
結核性疾患　精力增進
200錠¥3.00　400錠¥5.00　1000錠¥10.00
東京市神田區鍛冶町二ノ十　發賣元　淺田飴本舖　堀內伊太郎　振替口座東京一六一〇番
A1

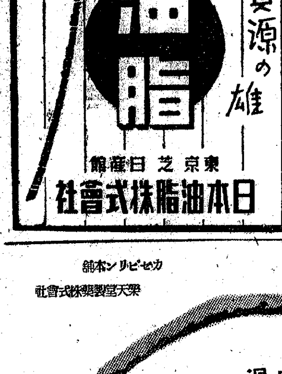

カセピリン本舖
樂天堂製藥株式會社
新秋……
消化不良、食慾不振、胃痛、腹痛、食傷、胃酸過多症、下痢、
……其他に本劑を連用され胃腸機能の促進を計られよ
¥30　¥50　¥1.00
胃腸藥の最高標準
樂天
胃腸藥
Ri,1

純正强力
女性ホルモン
月經障害　慢性頭痛　憂鬱倦怠　婦人科諸症
女性
生理痛の解消に
純正品なるを以て副作用なく而も注射よりも簡單で效果の卓れたナポロン球が特に推奬さる。
球・パスタの他內服用としてナポロン錠・ビーナポロンあり
ナポロン
東京市神田區鍛冶町　大木合名會社

疲勞恢復に
三共　SANKYO
强力ビタミンB劑
オリザニン
疲勞の原因は糖分の分解に依つて生じた乳酸が體內に蓄積するからであると言はれ、ビタミンBは乳酸の生成を防止すると共に過剩の乳酸を分解して疲勞の防止と恢復に著效あり
（錠）50錠¥1.20　（末）30瓦¥1.30
（他に液・エキス・注射液）㊥地區を除く
東京市日本橋區室町　三共株式會社

中風・高血壓・神經痛
原因を明にした
今津博士の素晴しい研究
不治でない

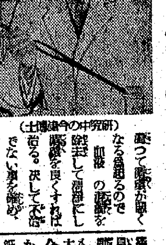

（研究中の今津博士）

腦溢血で有名な今津博士は［illegible］

大阪市［illegible］今津研究所［illegible］

軍援運動第一日

更に銃後完璧を誓ふ

總督府で勅語奉讀式

けふ三日、畏くも軍人援護に關して賜りたる勅語を奉戴して軍人援護強化運動は全國一齊に展開、この朝各官公署、會社工場、學校の職域では勅語奉讀式を擧行したが、總督府の奉讀式は午前十時から本府正廳玄關前に田中總監以下各局課長ら三千職員が列席し嚴粛に擧行された、式場正面に國旗を仰いで式は先づ宮城遙拜に始まり國歌奉唱、默禱を捧げてのち田中政務總監が恭しく『軍人援護に關し賜りたる勅語』を奉讀、こゝに深く頭を垂れた三千職員は皇恩の鴻大無邊さに感泣、いよいよ軍人援護銃後奉公の決意を新たにしたつゞいて宮本法務局長の先唱で皇國臣民の誓詞を齊誦、田中總監の發聲で　天皇陛下萬歳を奉唱して閉式した

なほ京畿道廳の奉讀式は同日午前九時から高知事以下全職員が參列して同廳講堂で擧行した

表彰された 模範遺家族

軍人援護會京城府分會では援護強調週間の第一日の三日午前十時半から府民館中講堂で古市京城府尹(分會長)以下各課長、總督府、京畿道、府內各町總代聯合會長等五十名の來賓を迎へ三人以上應召者を出した家の家族、傷痍軍人、模範遺家族、模範傷痍軍人の妻、軍人援護の篤行者等四十一名に對する表彰式を擧行、國民儀禮についで古市分會長は表彰狀を朗讀の上記念品と共に手交、村田省吾氏(三人以上應召家族代表)岡井那一氏(傷痍軍人代表)川井昌一氏(模範遺家族代表)坂田久代さん(模範傷痍軍人の妻)中台うめのさん(軍人援護の篤行者代表)中村ハルさん(應召軍人の家族)等は拜受、一瞬場內は靜まつて感謝の嗚咽にむせぶ婦人もある、古市分會長の挨拶についで川井被表彰者代表は

「この佳き日晴れがましい表彰をうけ一同感激にたへません今後益々自重の上この感激を永く守りつゞけたい念願であります」

と答辭をのべ同十一時閉式した

ハノイで軍援運動

【ハノイ三日同盟】ハノイにおける軍人援護強化運動は日本大會を中心に盛大に展開された、同運動第一日の三日午前九時より大使府官邸に在住邦人代表が勢揃ひし現地各機關を訪問感謝の意を表し慰問袋その他を贈呈したが、二日以後は各部隊の慰問を行ふ一方ハノイにおいて映畫、踊の會を催し勇士を慰ひ大いに軍人援護の實をあげることゝなつてゐる

英靈へ感謝の花束 彰德幼稚園の園兒たち

「ケフモ兒サント 勇ヲ醒ベテ 學校ヘ行ケルノモ兵隊サンノオ蔭デス」……可愛い園兒たちが秋の香りも清く高い野菊の花束をさげて護國の英靈の遺骨が奉安してある法堂に、いぢらしい感謝の端坐をした京城彰德幼稚園では百卅二名の園兒たちが佐治サイ先生ほか三名の保姆さんたちにつれられて『軍人援護強化週間』初日の三日正午から三角地大念寺に詣でそこに奉安してある戰歿勇士杵村久藏陸軍少將以下卅五柱の英靈の前にひざまづき、楓のやうな可愛いお手々を合せてお國を守つた兵隊さんの偉勳に感謝、冥福をお祈りするのであつた

中でもお父さんを遠い戰地へ送つた竹野繼少佐の長男泰昭ちやん(五つ)と小泉滿里子ちやん(五つ)の兩名は小さい胸をとどろかせながら〝ドウカオ父サマ、ジヤンジヤン敵ヲヤツツケテ強ク戰ツテ、オ國ノタメオ手柄ヲ樹テテ下サイ…〟と健氣な祈りを捧げるのであつた

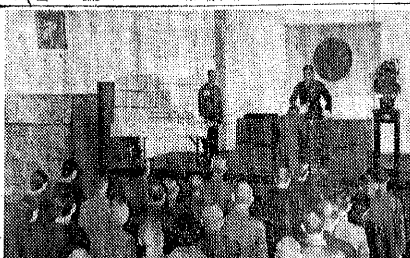

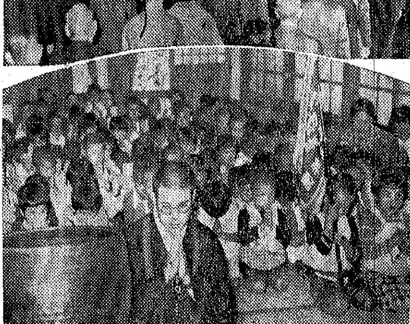

寫眞(右)總督府の勅語奉讀式で聖壽の萬歲を奉唱する職員(上)軍人援護會京城分會の模範遺族表彰式(下)英靈に感謝を捧げる彰德幼稚園の園兒たち

京畿道農會の神饌田鎌入式

嚴かに稔つた京畿道農會神饌田鎌入式は三日午前十一時から京畿道農事試驗場で高知事、平松農會長以下官民二百餘名參列のもとに盛大に擧行された國民儀禮ののち高知事、平松會長、美代農務課長からそれぞれ挨拶ついで鎌入れに移り高知事以下全員揃つて鎌を手に手に粒々辛苦を嘗めつつ長期戰下の食糧增産に邁進する百姓の身の上を思ひやりながら黄金に稔つた田を名殘りなく刈取つて正午過ぎ終了した

貯蓄に示す赤誠 上半期に百十四億圓餘

【東京電話】貯蓄報國の銃後一億國民の燃ゆる赤誠に郵便貯金は躍上りに增加を示し遞信省の發表によれば九月末現在では百十四億一千八百八十九萬二千二百十六円に達し九月中の增加額は二億三千二百二十八萬二千二十四円である十七年度上半期中(四月より九月まで)における增加累計額は十七億二千七百七十八萬三百五円に達し年度內目標額三十二億円に對して既に五十四パーセントを獲得してをり昨年同期間においては九億七千七百四萬円增、目標額二十一億五千萬円に對しては四十五パーセントであつたから、これを比較すると本年度の郵便貯金成績は非常に良好であることが窺はれる

馬事思想の普及に 生きた教訓 名馬 栃木號は元氣です

南、梯、川島、植田、小磯、中村、板垣の七代に亘る朝鮮軍司令官の愛馬として半島に馴染み深い名馬〝栃木號〟は國民學校で兒童達から親しまれ馬事思想の普及に資し生きた教訓を與へてをり銃後の奉公にいそしんでゐるが、朝鮮軍では〝栃木號〟はどうしてゐるだらう……と問合せたところ同村銃後奉公會主事堀邊四郎氏から朝鮮軍報道部に宛てさる四月『乃木號』を雅に輝かせ國民に送られ龍山驛から生れ故郷の福島縣石川郡小平村へ歸り、その後の〝栃木號〟は同村の近況を知らせてきた

去る四月栃木號が歸郷してから約一ケ月で長途の旅の疲れも恢復し非常に元氣であるので國民學校で披露式を盛大に擧行したのち栃木號が仕へた南大將はじめ七人の各大將へお知らせしたところ南、植田兩閣下から返事があり非常に喜ばれてゐました、また遺家族慰問のため來訪した陸軍大佐代理の方も非常に感心されてゐました、周邊は一般農民から集め既に一ケ年分は出來てゐます

入院料等を改正 城大病院

京城帝大附屬病院では社會經濟事情の變化に順應して創業以來据置きされてゐる入院料および藥價の價格を改定すべく準備を進めてゐたが十月一日から左の通り改正實施した

◇診察料＝一件二十五錢を五十錢に
◇藥價＝一日一劑二十錢を二十五錢に
◇入院料＝▲特等室(個室)これは昨年十月十円であつたものを十四円に引上げたが十五円に改正▲一等室甲(個室)昨年十月六円を八円に改正今回は据置▲一等室乙(個室)四円五十錢を六円に▲二等甲號(二人室)四円五十錢を据置▲二等乙號(三人以上)三円を三円五十錢に

なほ病院では結核患者病棟の應急としてかねて分一病棟の二階(病床二十)を經費六千円を投じて改造中であつたがこのほど完成したので既に一部を開放名も瀟洒と『厚生病棟』と命名して府民の需要に應ずることゝなつた、病院當局では本格的な結核病棟の建設を目論み總督府當局に卅萬円を要求中である

半島からは八氏出席 大東亞文學者大會

【東京電話】日本文學報國會では今秋十一月三日の明治節を期し日滿支を初め南方諸地域の文學者を糾合して大東亞文學者大會を開催すべく萬端の準備を進めてゐるが、差當り南方からの派遣が至難になつたので、最初五名づつ招待の筈であつた朝鮮及び台灣からの出席者を各八名に增員することゝなり半島側からは香山光郎、芳村香道、兪鎭午、李泰俊、柳致眞、白鐵、辛島驍、津田剛の八氏に對し近く招待狀を發する筈である

朝鮮みやげ 特製品 パカチ工藝品 本町入口 大和軒

勸農記念日に 恒例の稻刈式 水原農試で擧行

黄金の波うつ稔りの秋―朝鮮農會では勸農記念日行事の一つとして恒例の試作稻刈式を五日午前十一時半から官民多數が列席して水原農事試驗場で擧行、當日總督代理として田中政務總監も出席、式後同場試作畓に刈取りを行ひ總監自らも稻を刈取り現地の職員に贈ることゝなつた

樂土建設に若き學徒渡滿

【釜山電話】滿洲開拓の樂土建設に協力するため本年五月開設された滿洲國科學研究所に赴任する若き學徒教育家伊藤正雄、小野正典、家事谷田澤節子、山本淑子、醫學池田忠雄、加藤木親昭、心理學上野義雄、大島勝吉の諸氏は日本科學研究所長雨宮氏に引率されて三日朝釜山上陸列車『のぞみ』で入滿した

總督官邸で懇談午餐會 城大も視察 東京各大學の職員一行

去る卅日入城以來學校及び教育機關を視察するに忙しい朝鮮奬學會招聘の半島人學生を多數有する東京各大學職員朝鮮視察團の早大水野教務課長の一行は三日朝城大を訪問、半島最高の學府たる城大の教育狀況と設備を視察、引續いて總督官邸に於る小磯總督の招宴(總督官邸)に出席田中政務總監、眞崎學務局長に圍まれて、內地に學ぶ半島學生達の皇民化に對する懇談を交しながら午餐を共にした

ボルネオで彩票を發行

【クチン二日同盟】ボルネオ軍政部では建設資金の一部を調達するため管下五州の內まづクチン市において九月一日より彩票十萬円を賣り出したが、好成績をもつて全部賣り切れとなつたので近日中にまた他の各州でも賣出すべく準備を進めてゐる、なほこの資金は主として道路の建設に充てられる筈

樂園町 電光三〇七四 李炳南小兒科

投資の妙味を加味した新貯蓄法 野村の投資信託 第九次賣出 賣出 一口ニツキ五百圓(幾口デモ) 申込 十月五日ヨリ十日迄 說明書贈呈 野村證券 京城府黄金町二丁目 電話本局八三一五

貯蓄報國 大東亞戰爭國債 川島屋證券 京城支店 公社債 株式 賣買・引受募集 京城府黄金町二丁目 朝取前二階 電話本局② 八三八九・八三八八・八三八七・一四一六

ゼネラルカーボン紙 ミカドカーボン紙 販賣店 京城府本町二丁目 友井尚文堂 平壤府大和町 友井尚文堂平壤店 釜山府大廳町 朝鮮服部洋行

株式 仕手離散 不振

前場　連日の不透明なる商狀勞先行の見透しも困難な模樣にあるので仕手の離散夥しく新東百二十九円搦みに小高下、新鐘九十五円と二十錢方軟調、北鮮紙四十三円五十錢、同新三十七円五十錢、朝鮮石油七十六円五十錢と概して振はずであつた、後場例休

『實物』活況

資金運用の對象物を失つた遊資筋の買進出は侮り難いものがあり、商內頗る活況を呈した、特に朝鮮水力、朝鮮機械は買人氣の焦點となつてをり、買氣も強制性をもつてゐた、主なる出來値左の如し

朝鮮水力八〇、八―一、五▲同新三五、〇―五、八▲朝陽九、五▲朝鮮機械五九、〇―六〇

地株時價平均昂騰

朝取調査＝十月初め現在における鮮內主要會社(社數五十九社、銘柄九十四種)一株當り五十円拂込み換算時價平均は六十八円五十七錢にして前月に比し五円三十錢、前年同期に比し十二円五十三錢方の昂騰を示した、事業別にみると電氣業の十四円二十四錢高は一般電氣株の好勢、うちでも朝鮮水力の十円餘高が原因し、運輸業安は朝鐵の配當落ち關係によるものである、その內容左の如し(單位錢)(▲印安)

事業別	十月初め	前月比較
金融	七三、七二	〇、〇三
運輸	五七、一三	▲〇、六六
電氣	七七、三九	一四、二四
鑛業	五〇、二四	〇、三九
製造	六三、三九	▲〇、一九
拓殖	七二、八八	▲一、五九
雜業	五九、一六	▲〇、六九
平均	六八、五七	五、三〇

株式(三日)

朝取短期(前場)

銘柄	寄付	大引	高値	安値
朝新	―	六六・八	六六・八	六六・八
滿業	―	―	九六・〇	九六・〇
東新	一二九・二	一二九・二	一二九・三	一二九・〇
鐘紡	―	一四九・〇	一四九・〇	一四九・〇
同新	九五・〇	九五・二	九五・二	九五・〇
製鍊	―	六六・五	六六・五	六六・五
朝石	―	―	七六・五	七六・五
同新	―	―	三七・五	三七・五
岩村	―	四三・〇	四三・〇	四三・〇
小林	―	五九・〇	五九・〇	五九・〇
高周	―	四九・〇	四九・〇	四九・〇
弘中	―	四一・〇	四一・〇	四一・〇

大引 二・三五分

朝取算定と日步

銘柄	算定	日步	代引
朝新	六八・七〇	九	一・九三〇
東新	一三九・〇〇	四五	一三〇
大新	七〇・〇〇	―	―
鐘紡	一五一・〇〇	四五	一四〇
同新	九五・〇〇	三八	二四〇
小林	五七・〇〇	一〇	一七〇
滿業	九八・〇〇	一七	一〇〇
弘中	四一・〇〇	一〇	一二〇
マグネ	四八・〇〇	二二	一二〇
高周	四九・〇〇	一三	一四〇

大株短期(前場)

銘柄	寄付	大引	高値	安値
大新	六九・九	六九・五	六九・九	六九・五
鐘新	九四・九	九五・三	九五・四	九四・八
鐘紡	一四九・五	一四九・三	一五〇・五	一四九・〇
東紡	一六九・〇	一六九・〇	一六九・四	一六八・九
日石	八〇・五	八〇・五	八〇・九	八〇・三
日曹	八五・四	八四・〇	八四・〇	八三・四
東新	一二九・三	一二九・六	一二九・九	一二九・三
帝人新	八一・七	八一・六	八二・〇	八一・六
郵船	一一一・〇	一一一・一	一一一・七	一一一・〇
商船	一〇三・二	一〇三・六	一〇四・一	一〇三・一

銘柄	一節	二節	三節	引
三重工	九二・六	九二・九	九二・九	九二・六
郵船新	―	―	―	―
水產新	―	―	―	九六・八
チツソ	七三・九	―	七三・九	―
帝人	九三・八	九三・八	―	九三・〇
滿業	九六・〇	―	九六・一	―
日立	八四・一	八四・二	八四・六	八四・六

短期 [illegible]枚累計[illegible]枚

鋼管 一一七・六 一一七・一 一一七・二 一一七・三　大引 二・二五分

東株長期(前場)

銘柄	寄	引
高周波	四九・五〇	四九・五〇
三重工	四四・〇〇	四四・〇〇

東株短期(前場)(第一部)

銘柄	寄付	大引	高値	安値
東新	一二九・四	一二九・六	一三〇・〇	一二九・五
郵船	一一一・五	一一一・七	一一一・九	一一一・五
同新	九五・七	九七・五	九七・六	九五・七
鐘紡	一四八・九	一四八・九	一四九・五	一四八・九
同新	九四・九	九五・二	九五・六	九四・九
帝人	八二・五	八二・六	八五・〇	八二・〇
大新	七〇・一	六九・九	七〇・四	六九・八
鋼管	一一七・四	一一七・一	一一七・五	一一七・三
日石	八〇・二	八〇・四	八〇・九	八〇・二

(第二部)

銘柄	寄	中	引
滿鐵	六四・五	六四・七	六四・七
三菱	九三・八	九三・〇	九三・一
洋レ新	六二・四	六二・四	六二・三
日立	八四・二	八四・四	八四・五
小倉	五三・六	五三・四	五三・四
日曹	八五・五	八五・五	八五・七
水產新	四八・九	四八・九	四八・五
塩水	六四・六	六五・〇	六五・一
[illegible]	七六・二	七六・二	七六・一

大引 一一・四五分

東株短期喰合

銘柄	賣	買	取組高
東新	四一	四六	一九八・三九〇
鐘新	四四	四五	七四・六三〇

大株短期喰合

銘柄	賣	買	取組高
東新	三一	四四	一五五・七〇〇
鐘新	三一	三九	七五・九二〇

商品(三日)

△横濱生糸 前場當限 一節寄 ― 二節引 一五四錢 先限 ― 一五三六
△神戸生糸 前場當限 一節寄 一五三〇 二節引 一五三〇 先限 ― 一五四〇

鮮銀帳尻(二日) 發行高 [illegible]

地株利廻表(秋田證券調査)

銘柄	拂込金額	配當率	仲値	利廻
[illegible]	[illegible]	[illegible]	[illegible]	[illegible]

七段陣對六段陣 五六段陣對抗戰

第八回

先番 七段 橋本宇太郎(六目半コミ出し)
先相先 六段 藤澤庫之助
(持時間各十時間)

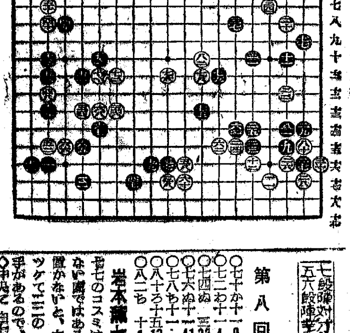

○七十か十一 9 ●七一か十 8
○七二ね十一 23 ●七三り五 11
○七四ぬ十三 41 ●七五ち十三 2
○七六ぬ十一 13 ●七七ち九 3
○七八ち十五 ●七九と十一 3
○八〇ち十一 ●八一は十四 3
○八二ち十一

一分以內切(白五、十四 抽消費時間(黑一、四〇)

岩本薫七段(解說) 黑七のコスミは、あまり氣の進まない手ではあるが、これを打つて置かないと、白から「は/十」とツケて三の一子に目をつけてしまふ手があるので、止むを得ない。◇中央に白七八と飛び、黑七九のツケに、白八二と引いた手、これが淡くてなかなかの良著だ。かういふところが藤澤六段の持味である。この八二で「と/十」とハネたり無理をするところだが、すると黑に「へ/十二」と引かれたとき白は八二と紛がでるなくてはならぬ。然るに黑に八二と引いて置けば、黑は此際にもう一手を費すにしのびず、しかも抽けば「と/十二」の處にハネ出しのやうな味が殘つてゐて、黑として少からず氣味が惡いのである。

貯蓄は銃後の彈丸!! 第一生命保險相互會社 東京・日比谷

三國志 烽火台(一)

卷の(922) 吉川英治(作) 矢野橋村(繪)

諸葛瑾の使は空しく吳に歸した。はふはふの態で吳へ歸り、有の儘を復命した。

『拙劣なる長揖獻め。われに荊州を奪る力なしと見くびつたか』

孫權は、荊州攻略の大兵をうごかさんとして、その建業城の大閣に、群臣の參集を求めた。

參謀の步騭が、その議場で反對をのべた。

『荊州進攻は、斷じて御無用です。それは魏の思ふつぼで、わが吳の兵馬を、曹操のために用ひられるも同樣ではありませんか』

然りとする者、否とする者、議場は喧騒した。忍人しき吳も、いまや自信滿々である。諸將の面上には、曾てのこの國には見られなかつた鬪氣勵志が漲つてゐる。步騭はかさねて云つた。

『反對に、魏の兵馬を、吳の用に供せしめてこそ、上策と申すべきに、さる深謀もめぐらさず、たゞ徒いて、手づから荊州を奪らんとするなど、一州を奪るにもどれほどな兵力と軍需を消耗するものか、國力の冗費を思はぬものだ』

すると、主戰的な人々はそろへて、

『そんな悠いわけにゆくものか。機會なくして國運の進展なし。國防なし』

と、あちこちで呶號した。

步騭は、衆口を睥睨して、

『まづ默つて聞き給へ。いま曹操の弟曹仁は、襄陽から樊川地方に陣取つてゐる。これ、隙あらば荊州に入らんと、機を窺つてゐるものなのであるが、彼もさるもの吳に戰はせ、その後、好餌を喰はんと、唾をのんでひかへてゐる―で、吳は今こそ、かねて懸案の對魏方策を一決して、彼の望み通り同盟の好誼をむすび、その代りに、直ちに、曹仁の軍勢を以て、荊州へ攻入ることを條件とするならば、魏も否やを云ふ口實なく、われらの思ひ通りな形勢に導くことにならうではないか』

と、萬丈の氣を吐いた。

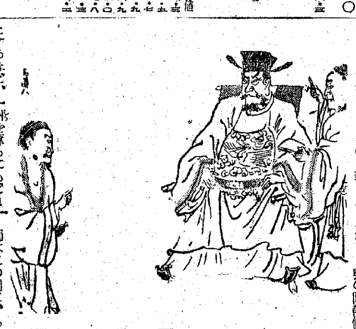

孫權は、步騭の策を容れた。さう運べば、多年の宿志も一致して成るべしと、すぐさま吳の代表を送つて、曹操に書簡を呈し、吳・魏不可侵條約ならびに軍事同盟の締結をいそいだ。

吳の外交官の一行が、入府したとき、曹操は齒醫者を招いて入齒をさせてゐた。銅台の亂軍中に、口へ跡をうけて、その折缺けた二本の前齒の修繕ができた日だつたのである。

『できた〳〵。これでもう醜も隱れないし、何んでも噛める』

さういひながら、彼は用の終つた齒醫者を捨てゝ、大股に、謁賓閣へ步み、吳使に謁見して、すぐ條約の文書に調印を與へたのであつた。

要するに、曹操の肚では、何よりも玄德と孫權との提携を惧れてゐたのである。いまその對吳合作を未然に打破して、蜀を孤立させただけでも、大いなる成功である、吳の附帶條件も文句なしに容れたものと思はれる。

吳から提示して來た條件といふのはもちろん魏の即時荊州進攻の實行にある。曹操は、調印直後、滿寵を樊川軍參謀に任じ、曹仁の或る前線據地―樊城へ派遣して彼を扶けさせた。

蜀はこの間に、もつぱら內治と外的な防禦に專念し、漢中王玄德は、成都に宮室を造營し、百官の職制を立て、成都から白水(陝西省白水、西安の北)まで四百餘里といふ道中の次々には驛舍を設け、官の糧倉を建て、通商と交通の便を促進するなど、着々その實をあげてゐた。

もとよりかういふ治民經世の策はその一切が孔明の頭腦から出てゐたといつてよい。孔明はかゝる忙しい中に、荊州からの急使をうけたのである。即ち魏の曹仁が、吳魏を結して、荊州へ行動を起して來た―と。

『關羽がをります、御心配には及びますまい』

漢中王の杞憂をなだめて、彼はとかはりなく沈着にその事も處置した。

新刊紹介 ▲海之世界(八月號)▲文教の朝鮮(九月號)▲朝鮮司法保護(九月號)▲朝鮮(九月號)

工員緊急募集
求人者所在地 日本製鐵株式會社淸津製鐵所 咸鏡北道淸津府西松町二九五
職種及人員 仕上、製罐、熔接、鍛冶、木型、鑄物工經驗アル者若干名
採用資格 滿二十歲以上身體強健ニシテ國民學校初等科修了程度以上ノ學力ヲ有シ五年以上ノ經驗アルモノ
給與 技倆經驗ノ程度ニ依リ詮衡ノ上決定ス
福利施設 社宅、合宿、病院、購買會、倶樂部、教育、慰安娯樂等ノ設備アリ
提出書類 自筆履歷書、戶籍謄本、身元證明書各一通(提出書類ハ返還セズ)
申込期間 十一月十五日
旅費 右期日迄ノ申込者中ノ採用者ニ對シテハ別途通知ス 合格者ニシテ赴任者ニ對シテハ赴任旅費ヲ支給ス
咸鏡北道淸津府 淸津職業紹介所

朝畜完全配給 養鷄、家畜飼料 朝鮮畜產株式會社特約店 京城府[illegible] 電話光化門七二三番 大梅商店

洋樂レコードは三洋堂へ 各社カタログ進呈 本町一丁目 電本七〇〇八

救護看護婦生徒募集 甲種 高等女學校卒業者 乙種 高等小學校卒業又ハ高等女學校二年修了者 試驗場 京城、淸津、山口、光州 願書締切 十月末日 詳細ハ切手封入左記ヘ問合セノコト 京城府南山町 日本赤十字社朝鮮本部

メタリコン(金屬熔射) 耐酸・防錆・耐熱・特種鍍金 各車輛・シリンダーブロツク・ヘツト・各種シヤフト・ローラー 磨耗・龜裂・肉盛・再生修理 サンドブラスト・清掃請負 日本メタリコン工業所總代理店 朝鮮メタリコン工業所 京城府本町五ノ二一 電話本局(2)五四一番

總督府 農林省 麻袋取扱所 仁川府仲町二 澁谷商會 電話三五四番

創立明治三十二年 京城府南大門通二丁目 株式會社 朝鮮商業銀行

淸算實物 株 朝鮮取引所一般取引員 古野取引店 京城府黄金町二丁目 電話本局代表 [illegible]

頭をよくせよ 學校で成績をよくし、試驗に合格したい學生諸君や、仕事の能率を增進したい人へ。『ソール』療法は頭をよくする道です。說明本を無代で進呈します。左記へ御ハガキでお申込み下さい。愛知縣大作町五二八 昭和學會

東亞證券 株式會社 特別取引員 朝鮮取引所一般取引員 京城府黄金町二丁目 電話本局代表五一六一

噂の 大阪造船所株 船腹擴充の線に副ふて當社も能力の大擴充に乘り出してゐる。山南工業同樣に妙味ある投資株として推奬す。增資含みの六十八九円は好の買物。五十円全額拂込濟(說明書贈呈) 京城府黄金町二ノ一九九 二田原株式店現物部

松竹朝鮮出張所 七日封切 南の風 松竹大船作品 於三越 目下「南の風スチール展」開催中(八日迄) 全鮮白系 順次公開

佐分利信 高峰三枝子 水戸光子 笠智衆 齋藤達雄 文谷千代子 河村黎吉 (演出)吉村公三郎 映畫ファン殊に若い女性のお待兼ね 松竹巨篇愈よ登場! 東西朝日新聞連載 社團法人朝鮮映畫配給社配給

淋疾・婦人病に 京城 都藥房 淋藥 快治

明日の日曜は オ父サンモ・オ母サンモ 坊チヤンモ・孃チヤンモ 御子樣は二十五錢 御同伴の が又さあらうか これ程の面白さ これ程の感動が!! 映畫を通じてこ

空の神兵 文部省推薦 陸軍航空本部監修 絶讃上映中 西遊記 鐵扇姫の巻 長篇九巻 京城劇場 明治座

あらゆる女性が眞に泣ける 大日本映畫製作所作品 あすの日曜は お市の方 谷崎潤一郎作「盲目物語」より 野淵昶演出 宮城千賀子主演 若草劇場 京城寶塚劇場